SEGUNDO AÑO — Núm. 349. PORTE PAGADO Dirección, Redacción y Administración: AVENIDA DE MAYO 769 Buenos Aires, Lunes 29 de Enero de 1917

Todas las cartas destinadas a la Redacción deben ser dirigidas al Director.

Como el diario no puede responsabilizarse por los manuscritos que se le envíen, ruega a los autores guarden copia de ellos.

Dirección Telegráfica: EPOCA; Buenos Aires

Teléfono: Unión Telefónica 5194-95-96-97-98, Avenida

La Epoca

PRECIOS DE SUSCRIPCION

CAPITAL

$ m|n. $ m|n. $ m|n. $ m|n.
Un mes 2.— Tres meses 6 Seis meses 12 Un año 22

PROVINCIAS

Un mes 2.50 Tres meses 7.50 Seis meses 15 Un año 28

EXTERIOR

$ oro $ oro $ oro $ oro
Un mes 2 Tres meses 6 Seis meses 12 Un año 24

Número del día 0.08. — Número atrasado (dentro de los 30 días) 0.20—De fechas anteriores 0.50.

LA EPOCA se envía directamente por correo a toda persona que lo pida acompañando el importe correspondiente. Los pedidos de suscripciones para el interior de la República se atenderán por cualquier número de días a razón de 0.08 por ejemplar.

VEASE EN LA PAGINA FINAL LA INFORMACION DE ULTIMA HORA

29 DE ENERO DE 1917

PREVISION

En el decurso de la discusión parlamentaria promovida por el proyecto de empréstito se han vertido algunas ideas que conviene recoger y examinar, a fin de comprobar su exactitud o demostrar su errror mediante una detenida confrontación con los hechos que afectan y con las verdades universalmente admitidas en las materias que comprenden. Pertenecen a esa categoría de manifestaciones las que hiciera el miembro informante de la comisión de hacienda de la cámara al fundar su oposición a la inversión de una parte de las sumas obtenidas por medio del crédito, en las fundaciones de fomento económico propuestas por el Ejecutivo. Esa manera de ver es tanto más digna de atención cuanto que, no sólo parece traducir un aspecto bastante generalizado en el criterio parlamentario, sino por la circunstancia curiosa de que al disentir con el plan del Ejecutivo, la comisión acepta su utilidad esencial, fincando su divergencia en razones de oportunidad, casi exclusivamente.

Para la mayoría de la comisión de hacienda, como para cierta parte de la cámara, los momentos no son oportunos para iniciar la política de fomento económico propiciada por el Ejecutivo. No es que las condiciones excepcionales que presiden el desenvolvimiento de la actividad nacional no hagan necesario un esfuerzo extraordinario para infundir a esta última las energías perdidas, dándole los elementos que reclama para reconstruir su bienestar; a lo que parece, la tendencia parlamentaria sinceramente adversa a ciertas derivaciones [illegible] del Ejecutivo, juzga [illegible] de una situación económica bastante incierta, alterada como está por las repercusiones de la guerra y amenazada a continuar durante largo tiempo, quizá, bajo la presión de los agentes externos e interiores que trastornan su normalidad. Entendemos traducir con toda lealtad y muy aproximada exactitud los argumentos fundamentales en que se apoya la oposición al plano del Ejecutivo. Aquélla ha escogido como lema de su conducta este verbo: esperar. Aconseja, pues, la espera.

No haremos cuestión sobre la prudencia del consejo. En cambio, no es fácil demostrar que ciertas actitudes, relativamente buenas en sí, no son aceptables en todos los momentos ni útiles en toda circunstancia. Si la economía argentina hubiera llegado al más alto grado de su desarrollo la víspera de la guerra, y si el influjo accidental de ésta no hubiese alterado las condiciones generales de la prosperidad nacional, nada más aconsejado que la espera. La situación, así enunciada, sería semejante a la del tranvía detenido por un imprevisto accidente callejero: los pasajeros aguardan, perfectamente convencidos de que su ingerencia sería superflua. Nada tienen que preparar para más tarde; eliminado el obstáculo, el tranvía ha de seguir en iguales condiciones que antes; no se ha de modificar ni tiene por qué perfeccionarse desde que las condiciones en que cumple su oficio son definitivas.,

Pero esta política transitoria que resume las doctrinas económicas de la comisión de hacienda, es inaceptable como programa de acción de un estado. No se puede aplicar a la dirección de los grandes intereses de las naciones ese criterio corto que inspira las ordenanzas sobre tráfico urbano. Ante todo, porque las situaciones respectivas son radicalmente opuestas.

La República Argentina no es una nación que haya realizado el máximum de su potencialidad financiera; su capacidad de producir riqueza no está contada y limitada, como la de recibir pasajeros en el coche de que hablábamos. Lejos de ello se halla en plena expansión y la paz futura le crea infinitas posibilidades que deben ser previstas. Sería un error de evidente miopía suponer que al día siguiente de la paz — o algún tiempo después — la república recobrará el ritmo y el paso que llevaba antes de 1914. Desaparecido el factor accidental, no será el caso de poner el volante en los cuatro o cinco puntos y seguir por las conocidas vías, sino que habrá cosas nuevas que ver y caminos nuevos a ver. La paz se firmará algún día, y existen razones suficientes para afirmar que ese día no está tan alejado como parece. Entonces, veremos que se han producido alteraciones fundamentales en la fisonomía económica del mundo; habrá antiguos valores caídos y nuevos valores alzados; quedarán plazas vacantes a ocupar y ellas serán poseídas por aquellos países que hayan tenido la previsión y la energía para haberse organizado durante la guerra. Pues las luchas económicas tienen un lema que es el paradigma del sabido aforismo tan citado por los militaristas: El que quiera aprovechar de la paz, prepárese para ello durante la guerra...

Y bien, la política del Ejecutivo es ésa: de preparación para el futuro. No se ha escapado a su clarovidencia que ciertas naciones nuevas y naturalmente bien dotadas como la nuestra, serán mañana severamente exigidas por las extraordinarias condiciones que caracterizarán la economía del mundo, y la que sepa conducirse, respondiendo enérgicamente a esas exigencias, será la que gane el alto y provechoso sitio que se le dejará en el concierto de las naciones. ¿Y por qué no hemos de ocuparlo nosotros? ¿Qué nos falta para ello?

Nada más que una política previsora, acertadamente conducida. Es lo que ha propuesto el Ejecutivo a la cámara y la que ésta, vacilante, parece querer rechazar. Sin embargo, ésta y no otra, es la oportunidad de reunir, disciplinar y robustecer los elementos orgánicos de nuestra economía, capacitándole para responder cumplidamente a la situación que traerá la paz. Sería absurdo esperar, para improvisar atropelladamente lo que hoy se puede realizar en forma coordinada y reflexiva. Precisamente, [illegible] fundado en esa política constantemente el país con grave detrimento de sus intereses.

Hemos dicho que la guerra y la crisis nos sorprendieron porque la perspicacia de nuestros estadistas no las había previsto. Que no nos sorprenda la paz. El futuro es rico; no sea que nuestra indolencia vea cargar a los pueblos previsores y enérgicos con su parte de botín, en tanto nosotros rascamos tristemente nuestra miseria. Hay que saber dar ejemplos a seguir y no modelos a reprochar.

Las excusas del gobernador

Nadie ignora lo ocurrido últimamente en La Rioja. Una banda de foragidos acaudillados por un funcionario policial de reputación sombría, cayó sobre una aldea indefensa, matando y quemando. Ha sido aquel un episodio siniestro que dejara como rastro algunos cadáveres bárbaramente mutilados. Parece un capítulo de la organización social tosca y silvestre de los aduares; la tribu más fuerte, acuchilla y degüella a la más débil. La ley suprema es la del más fuerte; el cuchillo crea el derecho, porque en el aduar no hay código escrito ni autoridad que haga acatar su imperio. En el arrabal, no; pero en La Rioja, sí. Aquel es un estado federal; tiene una constitución propia; un gobernador. Bueno. Aconteció que los deudos de las víctimas acusaron al gobernador de no haber sabido o no haber querido amparar a sus deudos amenazados por la intención homicida de los bandidos. Sería temerario decir que el gobernador no quiso adoptar medidas preventivas; pero la verdad es que las víctimas habían reclamado garantías para sus vidas y haciendas y no les fueron concedidas. Evidentemente el drama de Chañarmuyo arrojaba enormes responsabilidades morales sobre el gobernador de La Rioja, que, después de todo, tiene que poseer nociones de derecho y morales superiores a los exigibles en un jefe de kabilas.

Ante la acérrima censura de la prensa, el gobernador calló. Silenció prudente; nadie debe hablar cuando no tiene nada razonable que decir.

Por desgracia, el gobernador riojano no ha sabido guardar esa virtud pasiva del silencio. Ha hablado. Peor para él, porque su mutismo permitía suponer la contrición espiritual propia del que reconoce haber cometido una falta y se arrepiente internamente de ella. En cambio, las declaraciones con que pretende cohonestar su responsabilidad constituyen un documento audaz e insincero, que sólo asombra por la curiosa osadía de la tesis en él sustentada.

Del telegrama del gobernador de La Rioja se desprende que los asesinatos de La Rioja se cometieron para salvar el principio de autoridad y guardar el orden amenazado por las infelices víctimas del policiano de Pituil. El gobernador no aplaude la acción de éste. Pero, visiblemente, la juzga correcta y ajustada a derecho. Puede ser muy bien que mañana mismo, ese funcionario sea ascendido en premio de su lúgubre proeza. No hay motivo ninguno para suponer lo contrario desde que a criterio del gobernador, el cerril comisario viene a ser algo así como el continuador de la línea de conducta histórica que produjo la jornada de Pavón. Convengamos en que el gobernador riojano aprovecha detestablemente las elementales nociones de historia patria aprendidas en la escuela primaria...

Muchas otras cosas igualmente interesantes contiene el documento lanzado a la prensa por el gobernador riojano. Y entre otros detalles, ese aristocrático desprecio con que el mandatario citado, pulcro de sangre azul, habla de la gente de color con el lenguaje y el tono que pudiera usar un plantador de Virginia en las páginas patéticas de "La cabaña de Tom". El pigmento—atribuído por el gobernador a las víctimas de Chañarmuyo, explica su extraña psicología de gobernante. No se explica el señor gobernador riojano como la prensa del país puede dar tanta importancia a las víctimas de una revuelta entre gente de color...

El no se la explica; nosotros, sí. Sepa el señor gobernador riojano que es o debe ser, el jefe constitucional de un estado y que en el ejercicio de sus funciones, no caben sus atrasados prejuicios de casta. Si hubieran sido—que no lo fueron, en verdad—gentes de color los inmolados de Chañarmuyo su responsabilidad sería la misma. Advierta el señor gobernador la monstruosidad que importa su doctrina justificativa de un crimen en nombre del principio de orden y recuerde que su mandato no es hereditario ni su autoridad irresponsable. Tenga presente estas cosas el señor gobernador cuando escriba. Pero le aconsejamos algo mejor: no escriba. Resista a las tentaciones de expedir mensajes a la opinión pública. Porque la experiencia del uso nos enseña que si los reos mueren por la boca, los gobernadores riojanos se condenan con su propia pluma.

Las ceremonias de esta tarde

Recepción del nuncio apostólico y del ministro plenipotenciario de Colombia

Esta tarde, a las 3, fué recibido por el presidente de la nación, en recepción solemne, el nuncio apostólico ante el gobierno argentino, monseñor Vassallo de Torregrossa.

El acto se efectuó en el salón blanco de la presidencia y asistieron a él los ministros Becú, Alvarez de Toledo, González y Salinas, los altos jefes del ejército y de la armada y autoridades eclesiásticas.

Al ser presentado el nuncio apostólico por el ministro de relaciones exteriores, doctor Becú, al presidente, pronunció las siguientes palabras:

En la vida de la iglesia, los pontífices romanos tuvieron siempre por regla de conducta manifestar su particular benevolencia a los pueblos que honran de manera especial la religión católica y atestiguan su adhesión a la sede de San Pedro.

A estos títulos la nación argentina agrega además la ventaja de un aumento muy rápido de prosperidad y el mérito de la generosidad con la que abre sus puertas a los trabajadores de las demás naciones, compartiendo con ellas fraternalmente las riquezas naturales de su territorio.

A la manifestación de los sentimientos del soberano Pontífice hacia este hermoso país, dieron feliz ocasión las fiestas del primer centenario de los gloriosos acontecimientos por los que los hijos de la Argentina, unidos en una misma fe en su patria, presente no menos que en la futura, realizaron su independencia nacional y según las hermosas palabras de Avellaneda: "Se emanciparon de su yo, tomando todas las precauciones para no emanciparse de su Dios y de su culto".

Por eso, Su Santidad, después de haberme revestido de la dignidad de su Legado, me ha delegado especialmente para expresar al gobierno y al pueblo argentinos la expontaneidad y complacencia con que se unía a su júbilo; y con el objeto de demostrar sus sentimientos ha querido entonces conferirme el carácter y las prerrogativas de Nuncio Apostólico a fin de hallarse presente aquí por la más alta investidura diplomática.

Esta disposición no debía limitarse a las fiestas centenarias: Benedicto XV tiene a bien perpetuarla como un signo visible de su constante afecto hacia la Argentina, exigiendo una nunciatura permanente en Buenos Aires con todas las facultades y privilegios inherentes a esa elevada representación, a fin de que, según el beneplácito del Augusto Pontífice, las relaciones entre la Santa Sede y la República sean más estables y se extiendan aún más el culto y el amor de la religión de sus antepasados.

Señor presidente:

Las soberanas manifestaciones de Su Santidad han sido completadas, proveyendo de titular a la nueva nunciatura. El favor pontificio ha recaído sobre mí, y tengo hoy el honor, excelencia, de poner en vuestras manos las cartas por las que el Santo Padre se ha dignado nombrarme primer nuncio en la República Argentina.

A esta gracia corresponden obligaciones que, por mi parte, pondré mi mayor empeño en cumplir, teniendo siempre en vista los intereses de la Iglesia y de esta nación.

Para realizar esta noble misión, me remito, señor presidente, a la benevolencia de V. E. y a la cooperación de su gobierno.

Contestó el presidente en los términos siguientes:

Monseñor:

La alta demostración que la Sede Apostólica ha querido hacer a este país, acreditando ante su gobierno con la más importante investidura diplomática, ha tenido una grata repercusión en el pueblo argentino, vigorizando los sentimientos de respeto que siempre tuvo para el Santo Padre.

La obra humanitaria que la Iglesia está llamada a ejercer en el mundo y que tan elevadamente han cumplido los Sumos Pontífices, encuentra en todo tiempo un eco ferviente en esta nación.

El vínculo espiritual entre la República Argentina y la Santa Sede tiene un fundamento perdurable en la armonía de los propósitos con que ambas entidades han buscado la paz y el bienestar para la humanidad, ofreciendo este país ambiente propicio para todas las actividades humanas y la Silla Apostólica su influencia piadosa y constante, ejercitada en todos los momentos a través de los siglos.

Todo contribuye, monseñor, a que os sea fácil la grata tarea de fomentar estas nobles consagraciones comunes.

Habéis tenido a bien recordar que el primer centenario de la independencia os toca entre nosotros, en la categoría que ahora vais a ejercer de manera permanente. La satisfacción que tan noble acto causó al gobierno y al pueblo argentinos tiene su más bella confirmación en esta acogida cordial y en la promesa de nuestro apoyo caluroso para vuestra prominente gestión.

Monseñor: Quedáis reconocido como nuncio apostólico de Su Santidad ante el gobierno argentino.

A las 4 y 1'2 de la tarde se efectuó la recepción, en el salón blanco de la presidencia, del enviado extraordinario y ministro plenipotenciario de Colombia, señor Roberto Ancízar, con el ceremonial de costumbre.

El señor Ancízar al ser presentado al doctor Irigoyen pronunció las siguientes palabras:

Excelentísimo señor presidente:

Tanto como el honor es intenso el placer que experimento al representar al gobierno de Colombia ante el gobierno de la Nación Argentina.

Ya en diversas ocasiones mi alma ha vibrado al unísono con la de este pueblo; de ahí la profunda emoción que siento ahora, cuando al alborozo personal puedo unir el oficial por todo lo que sea ventura por vuestra patria que, Dios quiera, sea perpetua y sin aciagos días.

No existen intereses opuestos entre nuestros dos países, ni fronteras comunes ocasionadas a dificultades, ni productos similares que, por la competencia despiadada, tiendan a desalojarse los unos a los otros en los mercados mundiales. Nada hay que separe o haga siquiera divergentes los intereses o las aspiraciones de la Argentina y de Colombia.

Hay sí, en cambio, tantas razones para fortalecer el anhelo de hacer de la América Latina la persona moral que responda al presentimiento de que un futuro cercano nos reserva comunes grandezas, acaso por ásperos calvarios, pero de seguro floridas finales, cuando cristalice en hecho y en derecho la visión que uno de vuestros eminentes estadistas supo condensar en la fórmula: "América para la Humanidad".

Vive Colombia, señor, en un ambiente de simpatía y de cordial admiración por el modo cuerdo y firme como vuestra nación encara y ensaya resolver problemas que son nuestros también.

Se sigue allá, con ánimo de aprovechar, nuestra continua tendencia de asimilación discreta de lo bueno de las civilizaciones más avanzadas, creando y rectificando por el tamiz de la experiencia, un sistema propio de leyes y de prácticas civiles, políticas y económicas en el cual se ha de inspirar el futuro derecho común de nuestro continente latino y democrático. Y es motivo de orgullo en mi patria hablar con propios y extraños de la ascensión de la vuestra hacia las regiones de la justicia social por la aplicación sin recelos de principios humanos a las necesidades siempre nuevas de la vida de un pueblo libre y soberano.

Las credenciales que me acreditan cerca del gobierno de Vuestra Excelencia como Enviado Extraordinario y Ministro Plenipotenciario de Colombia y que en carta autógrafa del presidente de Colombia, tengo el honor de poner en vuestras manos, constituyen tan solo la parte formal, que es la menor, de los medios que me habilitan para realizar mi empeño sincero de que aquí se ame y conozca y comprenda a Colombia, como allá se ama y conoce y comprende a la República Argentina. La fuerza verdadera para el éxito de la misión que mi gobierno me hace el honor de confiarme será, señor, el apoyo que vuestro gobierno me preste y que solicito y al cual trataré de corresponder con la tenaz perseverancia de quien siente que es obra buena y salvadora es trechar el haz de pueblos latinos en América.

Sírvase, Excelentísimo señor, aceptar los más sinceros votos que en nombre del presidente de Colombia y personalmente formulo por la prosperidad de la República Argentina y por vuestra ventura personal.

Contestóle el presidente con estas palabras:

Señor ministro:

Os trae a este país la misión grata de consolidar la simpatía espiritual que vuestra nación ha sabido siempre inspirar entre nosotros y con tan halagadora seguridad recibo de vuestras manos las credenciales que os acreditan como enviado extraordinario y ministro plenipotenciario cerca de este gobierno.

Habéis hecho bien al recordar que no existe entre nuestros países causa alguna de posibles divergencias, pues todo tiende a robustecer la amistad de la Argentina y de Colombia, de manera que ella sea cada vez más intensa y perdurable.

La solidaridad entre los países de la América es anhelo constante del gobierno y pueblo argentinos y ese anhelo tiene una nueva confirmación en este acto que en su solemnidad cumple el propósito más alto a que pudiera estar destinado, como es el de dar forma visible a los afectos y comunes propósitos de los dos países hermanos.

La acentuada evolución progresiva de Colombia no ha pasado desapercibida para nuestra nación, que la ha seguido con sus múltiples actividades, experimentando las más satisfactorias congratulaciones.

Vuestra nación, señor, como la nuestra, tienen ante su visión un porvenir amplio y fecundo de benéficas irradiaciones universales.

La riqueza moral y positiva de vuestra nación hace cierto el augurio de que cumplirá los nobles propósitos que habéis expresado en medio de una venturosa y expansiva prosperidad.

La común grandeza, no lo dudo, hará paralelos los destinos de los dos pueblos.

Tengo la certeza, señor, de que estos conceptos que oís en esta ceremonia oficial los escucharéis también de todos los labios, porque son un reflejo sincero de los sentimientos fraternales que este país siente por el vuestro.

A la promesa que formuláis de dedicar a su acrecentamiento todo vuestro empeño, os respondo que para esta obra nobilísima encontraréis el apoyo decidido y condyuvante de este gobierno.

Retribuyo complacido los votos que habéis en nombre del presidente de Colombia y en el vuestro propio, formulando idénticos augurios por el gobierno y pueblo colombianos y vuestra ventura personal.

Quedáis reconocido, en vuestro carácter de Enviado Extraordinario y Ministro Plenipotenciario de la República de Colombia.

Hizo los honores de ordenanza durante la recepción de los diplomáticos, un escuadrón de la guardia de seguridad, tomando parte en la ceremonia la banda de música del 3.o de infantería.

La intervención a Entre Ríos

El poder ejecutivo aún no ha pensado en la persona que designará para reanudar las tareas de la intervención a la provincia de Entre Ríos, interrumpida por la renuncia del doctor Anchorena.

Sin embargo, creemos que para fin de la corriente semana ya se habrá nombrado el nuevo interventor. El cargo, como decimos, no ha sido ofrecido a nadie, pero podemos insistir sobre nuestras anteriores informaciones: el nombramiento recaerá en un ciudadano extraño a toda actuación política en la actualidad. Es el propósito del presidente de la nación de que el conflicto legislativo de esa provincia bajo un gobierno radical, sea resuelto por un juez extraño a todo partidismo. Así podrá traducirse en realidad la alta teoría constitucional, tan felizmente mantenida por el primer magistrado, en su disidencia con el ex interventor.

Naturalmente, que lo mismo ocurriría con cualquier ciudadano que se encargara de tan delicada misión, pero es resolución hecha, como decimos, de que el interventor futuro vaya libre de toda sugestión de partidismo, que reste motivos de la más remota sospecha a las agrupaciones interesadas en la solución del pleito entrerriano.

Los asuntos sanjuaninos

Elecciones complementarias fraudulentas

La destitución del presidente del senado

SAN JUAN, enero 29. — Acaba de efectuarse el escrutinio de la elección complementaria de la segunda mesa del primer distrito de la capital. Los candidatos eran: Ramiro Ramírez, socialista, que en las otras mesas de las elecciones del 11 obtuvo mayoría sobre el candidato de la concentración cívica, y Luis D. Luraschi, cuñado de Dilio Gratigna, candidato electo a vicegobernador. Esta elección en la segunda mesa, no tuvo lugar el 14 por inasistencia del presidente del comicio, que se encontraba enfermo.

La junta electoral designó para reemplazarlo a Juan Antolín Gratigna, primo y cuñado también del vicegobernador electo.

Hecho el escrutinio, dió 35 votos a los socialistas y 78 a la concentración. Se encontraron dos sobres metidos uno dentro del otro y del interior con votos por el candidato de la concentración, lo que prueba que se han repartido sobres firmados por el presidente del comicio antes de la elección.

Los obres tenían la firma de dicho presidente.

El partido socialista protestó la elección, no por la evidencia de fraude, sino por el bocado que se les escapa, que para ellos tiene más importancia esto que lo otro.

Los socialistas dicen que harán un mitin de protesta.

Los radicales se abstuvieron de concurrir a esta elección.

La designación del nuevo presidente de la asamblea legislativa, hecho por una minoría oficialista, a objeto de impedir al presidente legal, señor Sánchez, independiente, que asuma el gobierno, si el gobernador Garro se ausenta de la provincia.

El presidente designado en minoría, señor Maurín, ha pasado una circular a los legisladores, que dice:

"Cumplo con el deber de dirigirme a los señores legisladores, manifestándoles que la asamblea legislativa reunida en minoría hoy, bajo la presidencia del que suscribe, ha resuelto a fin de poder conocer las elecciones de gobernador y vice de la provincia, practicada el 7 del corriente, me dirijo a ustedes recomendándoles especial asistencia a la sesión de esta noche a las 9 p. m. — Firmado: Manuel B. Maurín".

La minoría ha autorizado también al señor Maurín para compelerlos por la fuerza.

Créese que la medida enérgica adoptada por el gobierno nacional, sobre la subvención escolar, ponga remedio a los escándalos en el pago de los haberes de los maestros, con cuyos sueldos negocian algunos comerciantes afines al gobierno, pagándoles en mercaderías, con fuertes quebrantos, los certificados de sueldos.

SAN JUAN, enero 29. — La junta electoral, constituida por el presidente de la corte, doctor Juan P. Tierney, fiscal doctor Félix Arancibia y juez Dr. José Flores Perramón, resolvió por mayoría, no hacer lugar a la protesta socialista, sobre la elección en la 2.a mesa. Ler. distrito porque dice que ha llenado el acto electoral los requistos legales. El Dr. Flores Perramón fundó su voto en disidencia, diciendo que la aparición de sobres dobles, en la forma como estaba la urna conteniendo un voto a favor del candidato de la concentración cívica, acusaba una flagrante irregularidad, cuando no la comisión de un delito.

Que la ley establece que solamente se dará un sobre firmado al votante, y la aparición de sobres dobles, como ocurre en el presente caso, es una irregularidad suficiente para fundar la nulidad del acto electoral, esto sin tener en cuenta las circunstancias de índole personal, como la de que el candidato, es primo y cuñado del presidente del comicio.

El señor Roberto Sarmiento empleado a sueldo del gobierno, concurre a las sesiones del senado. Tengo en mi poder circulares en que este señor, se notifica como senador y se que ayer ha cobrado su sueldo como inspector de farmacias.

El atentado al rey Alfonso

Noticia no confirmada

Los informes telegráficos recibidos de España durante el día de hoy hasta última hora, no confirman la primera información hecha pública sobre el supuesto atentado ferroviario contra el monarca español Alfonso XIII.

Por lo demás el regio personaje debe encontrarse actualmente cazando en la quinta andaluza de Láchar donde fuera invitado, ajeno y libre del riesgo que según los telegramas anteriores había corrido en su viaje a Sevilla.

La situación del país

DEDUCCIONES DE NUESTRA ENCUESTA

OTRA OPINION AUTORIZADA

Perspectivas desoladoras del próximo invierno

Todas las impresiones recogidas entre hacendados, cerealistas y banqueros en la encuesta que hemos iniciado, concuerdan en ratificar los conceptos que ha formulado LA EPOCA. Es una situación difícil, que no puede permanecer largo tiempo sin que se la solucione o se la alivie.

Hemos tenido ocasión de conversar con una persona extensamente vinculada al comercio cerealista y que es alto empleado de la casa Dreyfus, respecto a las circunstancias planteadas por el desastre que sufre nuestra agricultura y sus impresiones no hacen sino afirmar lo que ya hemos dicho: que es real y afligente la situación de los colonos y chacareros y que está planteado, en nuestra campaña, un problema económico angustioso que se hará verdaderamente crítico en el próximo invierno si no se le empieza a conjurar desde ya.

Según nuestro informante la cosecha pasada de trigo en Córdoba, Santa Fe y en gran parte de la provincia de Buenos Aires ha sido de las peores de estos últimos años. En algunas regiones la pérdida ha sido completa y se ha venido a agregar al malestar por esa circunstancia, la pérdida casi total del lino y la de la cosecha de maíz, de la cual cabe esperar muy poco, ya que la sequía ha hecho estragos en los sembrados, precisamente en la época en que granan las espigas. Las últimas lluvias no traerán, por consecuencia, un sensible mejoramiento de esta situación, porque han llegado tarde y además, porque no han abarcado grande extensión.

Estos factores adversos de la agricultura nacional agregados a la crisis económica que se acentuó en el país desde que se declaró la guerra europea, han determinado una situación penosa en la población agrícola de nuestra campaña. Muchos agricultores que contaban resarcirse en la cosecha pasada de trigo o en la de maíz de pérdidas experimentadas en años anteriores y sobre los cuales gravitaban compromisos comerciales que se han venido renovando hasta ahora, han recibido un golpe de muerte con este desastre. Han agotado totalmente su crédito y ya no tienen a quien recurrir, pues el comercio de campaña, que es el auxiliar obligado del agricultor, ha sido también rudamente castigado por la mala situación general, al extremo de que son muchas ya las casas de comercio de la campaña que han cerrado sus puertas o se han declarado en quiebra.

La mala situación ha afectado, por igual, a agricultores, comerciantes y propietarios de tierras. La falta de dinero que se ha acentuado en este último tiempo en nuestra población agrícola y la dificultad de conseguir, por los agricultores fianzas o garantías para arrendar campo, debido a la mala suerte que los acompaña desde hace algunos años, han hecho que se haya extendido la costumbre de arrendar los campos a pagar con un tanto por ciento de la cosecha. Como es natural, con ese sistema los propietarios de tierras han hecho mal negocio, y en algunos lados no sólo su pérdida se ha traducido en la improductividad del suelo, sino que también en sumas adelantadas a sus arrendatarios y que no reembolsarán probablemente jamás. Como es natural, esta circunstancia obrará en el sentido de restringir esa clase de convenios de arrendamiento y entonces quedará sin saber qué hacer una numerosa población agrícola por no hallar campos en que trabajar. Esta situación se planteará ampliamente en junio o en julio, cuando vencen y se renuevan los contratos y será para entonces cuando más crudo sea el invierno cuando veamos con toda desnudez a la crisis agrícola.

LA GUERRA EUROPEA

SITUACION POLITICA

TERGIVERSACION DE UNA INTERPRETACION DOCTRINARIA. — LA TESIS WILSONIANA Y LA TESIS ARGENTINA SON CONVERTIBLES. — QUE SIGNIFICAN "PAZ SIN VICTORIA" Y "VICTORIA SIN DERECHOS". — POR QUE NECESITAN LA PAZ LOS ALIADOS CENTRALES. — LA POLITICA GRIEGA Y LA CAMARA FRANCESA. — NUEVO VOTO DE CONFIANZA AL MINISTERIO BRIAND. — HOLANDA EN LA CONFERENCIA ESCANDINAVA.

Se trata ahora de fijar un alcance más restringido a la aventurada doctrina de Mr. Wilson, que pasará a la historia virgen de toda aplicación, dentro del conciso y mnemónico enunciado de "la paz sin victoria".

Alguna parte de la prensa de los Estados Unidos se esfuerza en labrar una exégesis capaz de humanizar dicho principio, aun a costa de su indiscutible originalidad. Se procura asignarle una aproximación a la nítida doctrina argentina de que "la victoria no da derechos". Doctrina hermosa, noble, democrática, y que, sin embargo, no ha hecho fortuna; pues, descontado el pueblo que la formuló y aplicó, ningún otro la ha seguido, ni en América misma, donde se han suplantado derechos en nombre de la victoria.

Conviene que transcribamos la parte sustancial de esa infundada equiparación, planteada por "The Finantial American" de Nueva York.

"Fué, dice el diario citado, en los años de 1865 a 1870, cuando el Brasil y la Argentina se aliaron contra el Paraguay. La Argentina en esa época enunció la doctrina de que "la victoria no da derechos", significando que no otorga al vencedor el privilegio de la expoliación económica permanente, ni de la conquista de territorios, dándole a la guerra, únicamente, un carácter punitivo; y en este concepto, la derrota debe ser considerada como suficiente castigo.

"Aunque la idea de Mr. Wilson no se presenta con igual claridad a causa de su fraseología anfibológica, creemos que se la debe interpretar exactamente como la Argentina, esto es, que la victoria no da derechos".

El error es saltante. Si nos fuese permitido recurrir a un ejemplo vulgar para destacarlo, nos bastaría suponer dos médicos diciéndoles a sus pacientes, el uno: hay que hacer comida sin digestión; el otro: hay que hacer digestión sin intoxicación. Pues bien; Wilson es el primero de esos facultativos, y ya se comprende la absoluta irrealidad, el absurdo vegetativo de su pretensión. La Argentina es el segundo médico; enuncia un resultado posible, aunque no de universal efectualidad. Porque el facultativo habrá de comprender que esa función, para realizarse sin los efectos que se tratan de proscribir, necesitará condiciones que son muy relativas, según el clima, los alimentos, las estaciones, la edad del individuo y el estado de sus órganos por obra de anteriores desarreglos.

En el caso del conflicto actual, ni siquiera se podría pretender que la victoria no da derechos, ya que la guerra tiene por objeto hacer precisamente reivindicar, ratificar y garantizar derechos. No se trata de una guerra punitiva, aunque algún episodio de la misma haya tenido ese carácter, como lo pretenden Alemania y Austria en cuanto atañe a Rumania.

Guerra punitiva es, por ejemplo, la llevada por Pershing a Méjico, para reprimir el bandolerismo y capturar a Villa; y se convendrá en la sustancialísima diferencia cualitaria que existe entre un caso de tal naturaleza y el que se sustancia en los frentes europeos.

No se trata, pues, de más o menos anfibología en el estilo. La disparidad está en los conceptos; y, por consiguiente, "The Finantial American" incide en error al tergiversar mutuamente ambas fórmulas, pretendiendo hacer pasar la barrera a la doctrina wilsoniana a favor del disfraz de procedencia argentina; y atribuyendo a la doctrina argentina un cuerpo ajeno, que la suplanta y desconceptúa.

La paz es, sin duda, una necesidad de la hora presente. Y todos los pueblos del mundo están de acuerdo en ello con Mr. Wilson, así por razones de interés propio, como por móviles de humanidad. El gran mérito del presidente americano, lo que hará perdurablemente venerable su nombre, es haber asumido el papel no muy cómodo de predicador de esa buena nueva en medio de los turbiones del odio enconado, salvando así, con su palabra excesivamente evangélica, las prerrogativas del espíritu humano entre un caos de pasiones bestiales. No estaba obligado a atinar el presidente norteamericano; y el que haya o no acertado no amengua en nada la excelsitud de la tarea por él asumida. Si se discuten sus puntos de vista, en principio loables, es sólo en cuanto al riesgo que entrañan para la subsistencia ulterior de ciertos principios fundamentales garantizadores de soberanías que ni ideales ni hechos deben restringir ni cohibir.

Esa necesidad de la paz, es mucho más intensa en los imperios centrales; y de ahí proviene que las voces más ahincadoras que el magistrado norteamericano escuche sean las procedentes de ese origen; y es humano que su pensamiento esté embebido de ellas. Hungría, mucho más belicosa que Austria, clama, empero, por la terminación de la guerra. Los eslavos del sur, súbditos de la monarquía dual, están pereciendo de inanición. Las tropas, mal alimentadas, desertan de los frentes. Austria ve la derrota fatal en pos de la penuria, y hace esfuerzos por salvarse, desvinculándose de Alemania. Los contingentes otomanos y búlgaros han disminuído en proporciones tales, que sus aliados se alarman ante el descenso de potencialidad de su cooperación; y plantean la amenaza de dejarlos sin apoyo, exponiéndolos a las iras punitivas de la Entente. Ese un principio de anarquía en la cuádruple; y se comprende que, con tales perspectivas, Bulgaria y Turquía piensen en la oportunidad de salvarse si pueden.

Grecia, después de ciertas veleidades de inconsecuencia con los protectores de su autonomía, se somete a las exigencias de la Entente, porque, entre otros motivos, cree encontrar en ésta el único poder garantizador de su neutralidad.

La política seguida por el gobierno francés en este asunto muy particular ha sido — como indicábamos ayer — materia de serio e intenso debate en el seno de la cámara. Seis mociones se presentaron al respecto, en la sesión nocturna del sábado, que fué la cuarta de las secretas. En una de ellas, Bedouce, diputado socialista, pretendía que el ministerio debió usar una política de violencia cuando el gobierno heleno quebrantó su neutralidad. Esta moción y otras más, simultáneas, fueron aplazadas.

En cambio el diputado Benoit Lenoir propuso una resolución que, sustancialmente, pone de resalto la lealtad de la conducta de Francia por oposición a la deslealtad de Grecia, y al proceder de Alemania con Bélgica; terminando con una moción de confianza al gobierno, relativamente a las medidas que adoptará, diplomática y militarmente, para asegurar la ejecución de las promesas firmadas por el gobierno heleno.

Este voto de confianza fué aprobado por 313 votos contra 135.

Continuando con el tema del anhelo de la paz, no puede dejarse pasar desapercibida la invitación que acaba de hacer el gobierno sueco al de los Países Bajos para que éste concurra a los preparativos de una conferencia de neutrales que posiblemente se reunirá en Estocolmo.

El objeto de tal conferencia será discutir la actitud de los no beligerantes durante la guerra, las gestiones pacificadoras y la paz futura.

El ministro de Holanda en Copenhague ha sido designado para desempeñar tal misión.

LA GUERRA SUBMARINA

Apartándose del buque torpedeado

negar la reacción francesa.

La artillería de grueso calibre francesa, finalizando la tarea de la infantería, multiplicó ayer su fuego de destrucción, haciendo insostenibles los puntos donde los grupos enemigos están rodeados.

La actividad de la artillería se desarrolló desde la colina 304 hasta Mort Homme y se extendió hasta Louvemont y el bosque de Coumieres.

La actividad de las patrullas de reconocimiento locales se renovó en todo el frente.

PARIS, 29 — Esta tarde se produjo una violenta explosión en una fábrica de municiones de Massy Palaiseau. El número de víctimas es grande.

El ruido de la explosión se oyó en París.

LONDRES, 29 — Anúnciase que el crucero auxiliar británico «Laurentic», ha sido hundido por un torpedo o por el choque con una mina frente a las costas de Irlanda. Dicho barco fué echado a pique el jueves.

El «Laurentic» desplazaba 19.892 toneladas y pertenecía a la White Star Line. Su capitán R. A. Norton, se salvó.

También pudieron salvarse 12 oficiales y 109 tripulantes.

El almirantazgo dió un boletín confirmando todos los detalles anteriores.

LONDRES, 29 — El Lloyd's anuncia que el vapor noruego «Mytal» fué echado a pique.

Anuncia asimismo que el «Dicax», de la misma nacionalidad, se cree hundido.

LONDRES, 29 — Informan de Ciudad del Cabo, que el capitán Jansen, el piloto y diez tripulantes de la barca rusa «Rube» que fué torpedeada el 4 de enero por un submarino alemán, han desembarcado en aquel puerto.

Declaran los náufragos que los alemanes los trataron brutalmente. Les ordenaron que abandonaran el barco con tiempo tempestuoso. En el momento en que la «Rube» se hundió, el bote de los náufragos se encontraba sólo a seis metros de distancia.

Los alemanes no prestaron auxilio alguno a los náufragos, los cuales permanecieron abandonados durante cuatro horas, hasta que fueron recogidos por un paquete japonés. Durante ese tiempo sufrieron horriblemente.

LONDRES, 29 — Informan de Cristiania que han llegado a Hamesfest 34 hombres de la tripulación de un submarino alemán que naufragó en la costa noruega.

NUEVA YORK, 29 — Anuncian de Berlín, que la justificada expectativa sobre la cuestión relativa a los buques mercantes armados cesará dentro de poco y que altos jefes de la armada imperial alemana opinan que resolverán esta cuestión en una forma, que hará justicia a los intereses de su pueblo.

COPENHAGUE, 29 — Un grupo de marinos daneses trata de salvar el submarino alemán «U 20», que encalló hace algunos meses cerca de Harbodere, en la costa occidental de Jutlandia.

Los alemanes hicieron inútiles tentativas por destruir ese sumergible.

NUEVA YORK 29 — La tripulación del vapor «Adriatic», de la White Star Line, dice que el almirantazgo británico acordó armar todas las naves mercantes con dos cañones a proa, uno a babor y otro a estribor, y uno a popa.

Las naves que hagan el servicio de comercio entre el continente y los Estados Unidos, entrarán previamente a Halifax para desmontar sus dos cañones de proa, excepto el de popa, y después de salir de Nueva York irán nuevamente a Halifax para volverlos a montar para el viaje de regreso a Europa.

Durante su viaje serán escoltados por cruceros rápidos y torpederos en la zona entre Halifax, Boston y Filadelfia.

SITUACION MILITAR

LA CAMPAÑA DE LOS CARPATOS. — PREPONDERANCIA DE LOS RUSOS. — DETENCION Y FRACASO DE LOS AUSTRO - ALEMANES EN MOLDAVIA. — LO QUE DICE BRATIANO. — EN TORNO DE BAPAUME Y DE VERDUN. — EL KRONPRINZ REASUME EL COMANDO. — COORDENADAS DE LA NUEVA ZONA DE GUERRA EN EL MAR DEL NORTE. — EFECTOS DE ESTA DECLARACION DEL ALMIRANTAZGO BRITANICO. — LA PROXIMA CAMPAÑA NAVAL.

El triunfo que acaban de conseguir las tropas rusas en el sector adscrito a la comandancia general de Brusiloff, tiene en sí la importancia que se vincula a todo éxito favorable en la dificultosa región de los Cárpatos. La batalla ha terminado con la toma de estratégicas posiciones entre Kimpolung y Jacobeny, precisamente sobre un ramal que conduce a la vía férrea que bordea el Sereth, es decir, la línea defensiva que sirve de base a las operaciones ruso-rumanas. Demuestra ese ataque victorioso la vasta organización del plan combinado por los estados mayores de la defensa; ya que no solo comprende las ofensivas parciales que, en la zona más comprometida, van realizando rusos y rumanos, con buen éxito cada vez más manifiesto, sino también una campaña coadyuvante al norte de la frontera moldava, para alejar cada vez más de ella el peligro de una ofensiva que pudiese propender a quebrar la línea rusa y determinar un flaqueo.

Bratiano, jefe del gobierno rumano, asegura que el ejército de su país no ha llegado a perder la cuarta parte de su efectivo movilizado.

En concepto del mencionado primer ministro, que actualmente se encuentra en Petrogrado, es indudable que la campaña concluirá favorablemente para su país, gracias a la eficacia de los refuerzos suministrados por Rusia. En cuanto a la penetración alemana en Moldavia, la considera un conato fracasado. La cooperación del general francés Berthelot en la reorganización del ejército del rey Fernando está produciendo efectos de positiva conducencia.

En el frente occidental empiezan a palparse las ventajas que para la prosecución de la campaña inicial aportan las recientes operaciones de puestos alemanes en Serre y otros puntos de la línea del Ancre. Como se trata de posiciones dominantes, el emplazamiento de la artillería ha ganado considerablemente, apoyando con éxito los avances parciales por la parte de Serre, que se combinan con los llevados por Le Transloy. Parece que los británicos preparasen de esta suerte la embestida ulterior contra Bapaume, porque sus actividades son manifiestas en todo el sector que mira hacia dicho objetivo.

Mientras tanto, se da por cierto que el Kronprinz ha vuelto al comando de las tropas alemanas sitiadoras de Verdún; y así se explica el arrecian miento de las embestidas, por lo demás infructuosas, contra las posiciones reconquistadas por los franceses.

Estos, empero, continúan aplicando la nueva táctica, y gracias a ella acaban de tomar por asalto una nueva posición ubicada entre Les Eparges y Calonne.

Relativamente a las operaciones navales, aclarados los límites de la nueva zona de guerra en el Mar del Norte, resulta que el almirantazgo británico se ha preocupado de no tocar las costas neutrales, respetando la parte territorial de las aguas respectivas. Las coordinadas de la nueva zona aludida, están puntualizadas oficialmente como sigue:

La línea empieza a cuatro millas de la costa de Jutlandia bajo el grado 56o de latitud Norte y 8o de longitud Este del meridiano de Greenwich; y pasa por los siguientes puntos: 56o de latitud Norte y 5o de longitud Este; 54o 45' Norte y 45 minutos Este, y de allí a los 53o 37' de latitud Norte y 5o de longitud Este, a siete millas de la costa holandesa.

La prensa norteamericana hace notar el considerable alcance de esta medida naval.

Los técnicos se explican la determinación adoptada por el almirantazgo inglés, suponiendo que ella obedece entre otras causas, a la necesidad de impedir la salida de cruceros auxiliares de puertos alemanes. Al mismo tiempo se impide el reingreso en éstos, de los corsarios que hoy surcan en distintos rumbos el océano.

Asimismo, se crea un enorme riesgo a los submarinos mercantes germánicos que se arriesguen a salir o entrar en aguas propias; su apresamiento será mucho más factible, y su destrucción más inminente, por obra de las minas flotantes.

Por otra parte, va a ser más eficaz el resguardo de la costa inglesa, porque serán mayores los peligros que la escuadra alemana haya de sortear.

En cuanto a la faz ofensiva de las operaciones navales, el almirantazgo debe de hallarse bien informado acerca de la presunta ofensiva marítima germana, que no demorará más que el tiempo que tarde el cambio de estación. La creación de la nueva zona peligrosa aumenta las ventajas de ataque para la flota británica, y las disminuye en proporción correlativa para la alemana.

Es de preverse que esas aguas están predestinadas a servir de teatro a una lucha de proporciones catastróficas. La futura batalla naval del mar del Norte será terrible, infligiendo magnas pérdidas a uno y otro contendor. Ambos almirantazgos se preparan con detenimiento; ambos cuentan con unidades poderosísimas; y los marinos de una y otra parte son dignos de medirse por su heroísmo y su talento combativo.

Frente occidental

Asalto ventajoso de trincheras alemanas en Les Eparges.— Los franceses se apoderan de cuantioso botín. — Actividad violenta de las artillerías en Verdun, Alsacia y en el Ancre. — Exito de incursiones británicas en Neuville-Saint-Vaast y Festusert. — Conquista de nuevas trincheras en Le Transloy. — Explosión de una fábrica de municiones francesa. — Hundimiento del "Laurentic". — Submarino alemán naufragado. — El armamento de buques mercantes.

PARIS, 29 — El ministerio de la guerra francés publicó el siguiente parte oficial sobre la campaña territorial:

En la orilla izquierda del Mosa se libró una lucha con granadas de mano en las inmediaciones de la falda este del cerro 304.

En la orilla derecha del Mosa realizamos ayer un golpe de mano entre Les Eparges y la trinchera de Calonnec con pleno éxito. Encontramos en las posiciones en que entramos numerosos cadáveres enemigos, y tomamos un importante botín.

En la Lorena hubo duelos de artillería en el sector del bosque de Bezange y en la región de Moulainvilles.

Nuestros cañones especiales derribaron un aeroplano alemán.

PARIS, 29 — El comando francés publicó el siguiente nuevo boletín:

En todo el frente hubo los habituales cañoneos. En Verdun y en Alsacia la acción de la artillería fué más violenta que en ningún otro punto de las líneas.

EL HAVRE, 29 — El gobierno belga publica el siguiente comunicado oficial:

Libráronse vivas acciones de artillería en todo nuestro frente, especialmente en dirección a Ramscapelle, Dixmude y Hetsas. En el sector de Hetsas se libró una violenta lucha con granadas de mano.

LONDRES, 29 — El ministerio de la guerra publica el siguiente comunicado que transmite el alto comando, sobre la campaña del ejército inglés en Francia:

Al noroeste de Neuville-Saint-Vaast penetramos en las trincheras enemigas, arrojamos bombas en los abrigos de los alemanes y los causamos pérdidas numerosas.

Al nordeste de Festuber realizamos con éxito un raid y tomamos algunos prisioneros, entre ellos un oficial. Nosotros no tuvimos bajas.

Al este de Fauquissart rechazamos una tentativa enemiga.

Al norte del Somme, cerca de Beaumont Hamel, en Lens y en el sector de Ypres, se libraron duelos de artillería. Realizamos con éxito varios bombardeos sumamente destructores.

Derribamos cuatro aeroplanos enemigos y obligamos a otro a aterrizar. Este fué capturado.

NUEVA YORK, 29 — De Berlín transmiten el siguiente comunicado oficial publicado por el estado mayor alemán.:

En la orilla oeste del Mosa varios nuevos ataques franceses contra la altura 304 fracasaron.

NUEVA YORK, 29 — Anuncian de Berlín que el estado mayor alemán publicó el siguiente boletín oficial sobre las operaciones en Francia:

Grupo de ejércitos del príncipe Ruperto de Baviera:

Después de un enérgico fuego, algunos destacamentos británicos consiguieron establecerse en una pequeña sección de nuestras trincheras más avanzadas al sudeste de Le Transloy.

En los restantes sectores del frente occidental reinó calma, exceptuando ciertos momentáneos aumentos de la intensidad del fuego en algunos puntos y exceptuando además ciertos encuentros aislados de avanzadas.

PARIS, 29 — Publicada por el ministerio de la guerra francés, apareció la siguiente nota oficiosa:

Los alemanes no renovaron su ataque en la orilla izquierda del Mosa, ni intentaron reconquistar el terreno perdido en el contraataque. Se contentaron con contraataque. Después de mediodía el enemigo realizó dos violentos contraataques los cuales fueron quebrantados por el fuego de nuestros cañones y ametralladoras. Causamos a los turcos pérdidas elevadísimas. En las trincheras capturadas, una de nuestras brigadas que sólo perdió 200 hombres, encontró 400 cadáveres enemigos.

Frente oriental

Derrotas sucesivas de los alemanes en el Aa. — Ofensiva rusa en Rumania. — Asalto y toma de posiciones y prisioneros en Campolung. — Los austro-alemanes ceden terreno en el Bystrica. — Ministros rumanos en Rusia. — Catástrofe ferroviaria alemana. — Los hielos en el Báltico. — Escaramuzas en Macedonia. — El bloqueo de Grecia.

PETROGRADO, 29 — El boletín del ministerio de la guerra ruso dice:

Después de una preparación de artillería, los alemanes atacaron nuestras posiciones a ambos lados del camino de Kaizen a Schiock, siendo rechazados. El enemigo huyó en desorden.

Al cabo de dos horas, los alemanes nos volvieron a atacar y fueron de nuevo rechazados. Después de otro cañoneo, el enemigo atacó nuestras avanzadas. Mediante un contraataque, le obligamos a huir en desorden, después de sufrir pérdidas elevadas.

Al norte de Kirlibaba rechazamos un ataque.

En el frente rumano, después de una preparación de artillería, tomamos la ofensiva a ambos lados del camino de Kimpolung a Jacobeni. Tras un combate encarnizado, penetramos en las posiciones enemigas en un frente de tres verstas y tomamos prisioneros y material que aún no han sido contados.

LONDRES, 29 — El ministerio de la guerra inglés publica el siguiente boletín oficial sobre la campaña de su ejército en la Mesopotamia.:

En la región de Kut-el-Amara tomamos el viernes la ofensiva protegidos por un intenso bombardeo y reconquistamos las trincheras que los turcos habían ocupado el jueves mediante un contraataque. Después de mediodía el enemigo realizó dos violentos contraataques los cuales fueron quebrantados por el fuego de nuestros cañones y ametralladoras. Causamos a los turcos pérdidas elevadísimas. En las trincheras capturadas, una de nuestras brigadas que sólo perdió 200 hombres, encontró 400 cadáveres enemigos.

NUEVA YORK, 29 — Anuncian de Constantinopla que el gobierno otomano publicó el siguiente comunicado oficial sobre las operaciones en Mesopotamia:

En las inmediaciones de Kut-el-Amara el suboficial Jopp derribó el 24 del corriente en un combate aéreo un aeroplano enemigo. Ese mismo aviador obligó a aterrizar a un segundo aeroplano y puso en fuga a un tercero, después de alcanzarlo con el fuego de su ametralladora.

NUEVA YORK, 29 — De Berlín transmiten el siguiente comunicado oficial, que dió a la publicidad el estado mayor alemán sobre la campaña ruso-rumana:

En el Aa se libraron violentos duelos de artillería. En ambos lados del río los rusos realizaron ataques, pero fracasaron con grandes pérdidas.

Frente del archiduque José:

En Mestecanesci, sobre el Golden Bystrica, debido a la presión de fuerzas rusas numéricamente superiores, tuvimos que establecernos en posiciones más cercanas a la orilla este del río.

Frente del mariscal von Mackensen:

No ocurrió nada de importante.

NUEVA YORK, 29 — Anuncian de Berlín que el estado mayor turco transmitió el siguiente comunicado oficial y que publica el estado mayor alemán:

En el Ziota-Lipa, las tropas turcas rechazaron repetidos ataques rusos.

NUEVA YORK, 29 — De Berlín anuncian que según informaciones recibidas aquí, últimamente llegaron a Rusia los ministros rumanos Jonesco y Cantacuzene.

COPENHAGUE, 29 — Debido a los grandes fríos que reinaron durante la pasada semana, los hielos han cerrado algunos puertos daneses y suecos en la costa de Cattegat y la del Báltico.

Anoche el sur del Sound estaba completamente helado, y se teme de lugar a la interrupción del tráfico.

PARIS, 29 — El ministerio de la guerra francés publica el siguiente parte oficial sobre la lucha en los Balcanes:

Los temporales de nieve continúan.

En la región del Prilep a Gevgeli y al nordeste de Bukoca continúan los cañoneos.

NUEVA YORK, 29 — De Berlín anuncian que el estado mayor alemán publica el siguiente comunicado oficial:

Frente de la Macedonia:

Los búlgaros obtuvieron algunas ventajas durante encuentros de avanzadas en los terrenos bajos del Struma.

ATENAS, 29 — Sir Francis Elliot, ministro británico en esta capital, celebró una larga conferencia el jueves último con el jefe del gobierno griego, M. Lambros, en la que se trató acerca de la ejecución de las demandas planteadas en el ultimátum de los aliados a Grecia.

Interrogado el representante de la Gran Bretaña sobre la fecha en que ha de cesar el bloqueo de las costas griegas, contestó que ello depende del cumplimiento por parte de Grecia de las dos cláusulas del ultimátum que se refieren a la traslación de las tropas griegas y a la disolución de los reservistas.

Frente austro-italiano

La artillería en acción constante. — Insistentes combates en torno de Doberdo.— Hindenburg en el cuartel general del príncipe Eugenio.

ROMA, enero 29. —El supremo comando italiano publicó el siguiente comunicado oficial:

A lo largo de todo el frente hubo las habituales acciones de artillería y las patrullas estuvieron en actividad.

Aparte de esto, no ocurrió ningún hecho de importancia.

NUEVA YORK, enero 29. — El comunicado oficial austriaco sobre la campaña de Italia dice:

En el teatro de guerra italiano recrudeció la lucha aérea y la de artillería en el distrito de Gorizia. Alrededor de Doberdo se entablaron también duelos de artillería cuya violencia se sostuvo hasta media noche.

ROMA, enero 29. —Noticias procedentes de Insbruck aseguran que el mariscal von Hindenburg y el general von Ludendorff hicieron hace poco una visita al frente austro-italiano, para estudiar la situación militar, tomando parte en un consejo de guerra que se celebró con asistencia del archiduque Eugenio.

Según se dice, von Hindenburg ha tenido una impresión del estado de cosas desfavorable para los austro-húngaros y, al pasar luego por Viena, ha aconsejado al gobierno la inmediata construcción de obras de defensa y el envío de refuerzos.

LAS NOVEDADES DE LA GUERRA

Los famosos cañones "Goulash", puestos en uso en Berlín, en marzo de 1916, para repartir comida a los pobres. — Una de estas "baterías" en acción.

El joven aviador francés Jorge Guynemer, que acaba de derribar el 30 avión alemán de su serie.

[illegible]

... sea un 18 o|o y la disminución ... circunstancias ... de la crisis de un 10 o|o, ... total de 28 o|o en menos, que ... reducirse del primer cálculo de ... toneladas.

En realidad no se ha llegado a cumplir el propósito de la ley o sea suplir las necesidades obteniéndose un abaratamiento en el artículo.

La próxima cosecha ofrece perspectivas halagüeñas y en el mes de mayo se comienza en los ingenios de Jujuy la zafra de la cosecha de 1917.

Queda por lo tanto concluído esta enmarañada cuestión que tan valiosos intereses afectaba".

El impuesto al "Call Monney"

ENORME BAJA

A juzgar por las noticias telegráficas recibidas de Nueva York, las restricciones impuestas por la Junta de Reserva Federal, para los dineros a invertirse en empréstitos extranjeros, no se han mantenido sino por el breve espacio de un mes.

LA EPOCA fué el primer diario que dió a conocer el alto tipo de 6 o|o con que súbitamente se gravaron estos capitales y hoy se anuncia la reducción al tipo de 1 3|4 o|o.

Los nuevos comisionados

Sr. Juan B. Barnetche

Ha compartido el señor Barnetche, su vida honesta y laboriosa, entre el mundo de los negocios y los azares de la política.

Forma parte actualmente de la conocida razón social de esta plaza Gerould, Benvenuto, Martelli y Cía., a cuya prosperidad viene contribuyendo desde años atrás, habiendo sido gerente de dicha casa en Villa Constitución.

Encontrándose desempeñando este cargo, durante los gobiernos de Iturraspe y Freyre, no obstante su filiación netamente radical, fué elegido miembro tesorero de la comisión de fomento en ambas administraciones.

Cuando se radicó en Rosario, estuvo asociado a la importante firma comercial Graviotti, Bernetche y Cía., y durante el movimiento de la Liga del Sur que trajo como consecuencia la renuncia del intendente Vila, fué candidato sostenido por el comité del comercio, siendo derrotado por aquella

agrupación en las elecciones comunales por una diferencia de 800 votos.

Fué uno de los fundadores de la comisión de defensa comercial de la Bolsa de Rosario, y presidente de la comisión seccional de extinción de la langosta en el departamento Constitución, nombrado durante el ministerio del doctor Frers, mereciendo en tal oportunidad ser obsequiado con una medalla y diploma por aquel vecindario.

Alistado en el radicalismo desde la división de la Unión Cívica, inició su actuación política en Baradero, y habiendo estallado la revolución de 1893, fué miembro de la junta revolucionaria en esa localidad y abanderado del batallón "Coronel Dorrego". Después de haber asistido a la capitulación del Guardia de Cárceles de San Nicolás, siguió a La Plata con el ejército radical del norte de la provincia, siendo de los actores en el histórico incidente que surgió en la capital platense entre el coronel Martín Irigoyen y el general Bosch.

Ultimamente fué elegido por los correligionarios del Pilar para ejercer la presidencia del comité circunscripcional.

Luis M. Beascochea

Ha desempeñado el señor Beascochea el cargo de juez de paz de la sección 24, en el año 1902; el de

miembro del consejo escolar en el partido de Matanzas, y de subdirector del "Boletín Oficial" de la provincia de Buenos Aires.

Figura en la Unión Cívica Radical desde la primera hora, desplegando en la parroquia de Flores una acción viril y constante.

Ha sido presidente del comité de dicha circunscripción, delegado al comité de la capital y a la convención de la capital.

La comisión municipal

Se reunirá mañana

Mañana martes a las 9 de la noche se reunirá por primera vez la comisión municipal.

Se procederá inmediatamente a constituir las autoridades en la forma en que lo hemos anticipado y en seguida se entrará a sesionar.

La primera cuestión será pasar la nota de práctica a la intendencia, dando cuenta de la constitución del Consejo.

Las reuniones ordinarias tendrán lugar los martes y los viernes a las 8 de la noche.

Sabemos que existe el propósito de nombrar una comisión investigadora respecto a la serie de denuncias fundadas por escrito sobre ciertas irregularidades ocurridas en el orden administrativo.

Importación de azúcar

La opinión del señor Bascary

Interesantes conclusiones

El gobernador electo de Tucumán, señor Bascary, nos ha hecho las siguientes declaraciones a propósito de la importación de azúcar.

"Las cifras alcanzadas en la licitación de azúcar recientemente realizada en el ministerio de hacienda, demuestran claramente el límite de necesidad del artículo en cuanto a su consumo se refiere.

Cálculos más o menos inconclusos supusieron una mayor provisión del artículo que se fijó en 75.000 toneladas; más rectificaciones posteriores han reducido en forma apreciable este índice.

La industria nacional pese a la serie de circunstancias calamitosas por que atravesó, llegó en su producción a suplir las necesidades del consumo hasta el mes en curso y la existencia acusa en la fecha el siguiente stock: 220.000 bolsas en Tucumán, 150.000 en Jujuy, 100.000 en Alta Córdoba y una cantidad muy importante en Rosario.

Como totalidad puede aceptarse un haber de 30.000 toneladas de fabricación nacional que sumadas a las 37.000 toneladas importadas, complementan la cifra fijada por el P. E. en su primer decreto sobre importación de azúcar.

Con el fin de ilustrarnos en este problema tan complejo, entrevistamos esta mañana al gobernador electo de Tucumán, doctor Bascary, quien nos ratificó los datos que consignamos anteriormente, y nos hizo el siguiente agregado:

Planteada la situación del abaratamiento del azúcar, el P. E. solicitó de las oficinas respectivas la estadística de producción y consumo de las necesidades del consumo.

Los números revelaron una merma de 28.000 toneladas, que fué la cantidad que se decretó como necesaria para la importación.

Pero rectificaciones posteriores basadas en las pérdidas de transformación del azúcar bruto al refinado apre-

Aristóbulo del Valle

21º aniversario de su muerte

Cúmplese hoy el universario vigésimo primero de la fecha, por tantos conceptos dolorosa, en que falleciera el ilustre tribuno argentino doctor Aristóbulo del Valle. Fecha ésta que no debe ser transitoria evocación de la desaparecida figura de un varón insigne, sino más bien un acto renovatorio de la admiración y del respeto merecidos por el patriota íntegro cuyo recuerdo se ha cristalizado, con trazos de imborrable firmeza, en el espíritu del pueblo. No hay que decir si ese recuerdo permanecerá vivo y latente en el seno de la Unión Cívica Radical que fué para el doctor del Valle como un alto tablado desde el que contemplaba, con su habitual clarovidencia, arraigarse nunca del pueblo y del partido que tuvieron la suerte de contarle por hijo suyo.

La imitación de aquel ejemplo es el mejor homenaje que puede tributarse al doctor Aristóbulo del Valle como a todos los sembradores de ideas que supieron confirmar éstas con el sello de su vida ejemplar, ofreciéndolas en ese estado a la germinación de las generaciones futuras.

Realizóse ayer por la tarde en el cementerio del Norte el homenaje que con motivo de ser hoy el 21º aniversario del fallecimiento del doctor Aristóbulo del Valle habían organizado varios comités circunscripcionales y el de

tanto los problemas presentes como los destinos futuros de la causa y del país, siempre asociados en su pensamiento.

La elocuencia del doctor Aristóbulo del Valle tan proverbial que ha pasado a ser el arquetipo de las oraciones parlamentarias, era un reflejo únicamente de la grandeza interior que da... [illegible]

la capital, que se adhirió al acto haciéndose representar por su mesa directiva, presidida por el doctor Benjamín Bonifacio.

El mausoleo que guarda los restos del gran tribuno se encontraba adornado con flores naturales y en él hicieron guardia de honor comisiones de diversos clubs seccionales.

A las 6 p. m. un numeroso público ... [illegible]

El homenaje a del Valle, ayer en la Recoleta. El doctor Julio del C. Moreno hablando

indeclinable norma de conducta, al noble entusiasmo con que abrazaba sus ideales, reencarnaban en él la extinguida extirpe tribunicia que dió tantas páginas de oro a la historia del senado romano.

Al igual de todas las grandes figuras, el curso del tiempo no ha hecho más que encerrar en sus contornos definitivos la del doctor Aristóbulo del Valle. El gran ejemplo cívico que constituyó toda su vida no podrá des-

fueron iniciados por el presidente del club A. del Valle doctor J. J. Frugoni, al que le siguieron el doctor Julio del C. Moreno y señor Augusto C. Durante. Todos los oradores se expresaron en forma brillante y conceptuosa, recordando la obra y acción del eminente tribuno.

La concurrencia abandonó la necrópolis al anochecer y una vez en el exterior prorrumpió en atronadores vivas al partido y dirigentes.

Un mitin en La Rioja

Protesta contra el gobernador

LA RIOJA, enero 29. — Realizóse ayer tarde el mitin que anunció oportunamente, para protestar contra el gobernador de la Colina, cuya política es la causa determinante de la tragedia de Chañarmullo, de los excesivos impuestos y de la supresión del agua de riego.

La manifestación de protesta resultó imponente, concurriendo gente de todos los gremios y de todas las clases sociales.

Pronunciaron vibrantes discursos, historiando las calamidades del régimen imperante en la provincia, agravados desde que asumió el mando el señor de la Colina, los señores Floridor Orihuela, Francisco Balgorri, Juan J. Bustos y Ramón J. Ocanto.

Se comenta alegremente el telegrama enviado por el gobernador a un diario matutino de ésa. Se trata de la segunda edición de aquel famoso mensaje que el señor de la Colina hizo a la legislatura cuando se hizo cargo del gobierno. Ya se sabe como fué juzgado entonces el señor de la Colina, a raíz de esa extraña y desarticulada literatura.

Los maestros provinciales

La demora en el pago de sueldos

Continúa siendo alarmante la situación en que se ha colocado a los maestros provinciales en algunos estados del país. Y si hemos de sintetizar, nos referiríamos a las provincias de San Juan y La Rioja, donde se les adeudan 18 y 12 meses de sueldo, respectivamente, sin haber esperanzas de regularización en los pagos.

Aparte de que no satisfacer con religiosa puntualidad los haberes de los maestros, es un desconocimiento efectivo de sus funciones, de su influencia en el desarrollo de la cultura y de la importancia de sus servicios, el hecho revela también falta de la capacidad indispensable para el gobierno de una provincia.

El ministro de instrucción pública, Dr. Salinas, tiene a estudio un expediente en que se denuncia por las autoridades que deben intervenir, la falta de cumplimiento a los preceptos y leyes de subvenciones escolares a las provincias. Se ha de arribar, seguramente, a dar un corte definitivo a esa situación irregular, que causa enormes perjuicios, no solo al magisterio, sino también al desarrollo de la educación general.

Porque no es posible exigir al maestro que no percibe sus sueldos con regularidad, o por lo menos en la integridad de su asignación, pues el retardo en el pago lo obliga a caer en manos de usureros, quienes descuentan mensualmente un crecido tanto por ciento, mayor cuanto más atrasados son los haberes, un trabajo sencillamente regular.

En el expediente de referencia existe un informe de una alta autoridad nacional, manifestando que en una de esas provincias, se ha faltado a las leyes de subvenciones, pues se dedica al fomento de la instrucción primaria una cantidad menor a la que establecen las disposiciones vigentes. El hecho acusa, así, una falta evidente no sólo al progreso de la cultura general, sino al cumplimiento de las leyes que rigen la materia.

El ministro dará una solución al asunto, y es posible, repetimos, se dicte una resolución, haciendo que el Consejo Nacional de Educación, intervenga directamente en la liquidación de los haberes de los maestros, única forma de hacer efectiva la subvención correspondiente.

¿Por qué han bajado los precios de los novillos gordos?

Conversando con un gerente de frigorífico

La baja en el precio de los novillos gordos, de más en más acrecentada, nos llevó a conversar hoy con uno de los gerentes de nuestros grandes frigoríficos.

—¿Podría usted informarnos acerca de las razones que han determinado la baja en el precio de los novillos?

—¿La baja? ¿A qué novillos se refiere usted?

—Nos referimos a la baja de los novillos tipo frigorífico. Según informes que reputamos fidedignos, los vendedores que han traído animales de gran tipo y en excelentes condiciones durante los últimos días, han experimentado una verdadera desilusión.

—Si hay una baja, casi imperceptible por otra parte, se debe al abarrotamiento de carnes, producido por la falta de bodegas. No tenemos donde estibar más cuartos congelados. La falta de buques es muy sensible y se acentúa constantemente.

—¿Cree usted en una baja mayor aún?

—No, señor. Todo depende de las facilidades de la exportación. Apenas las comunicaciones sean más activas, el interés por las carnes congeladas argentinas será mayor que nunca. Esta es mi opinión.

El problema del analfabetismo

Su solución en la capital

Ante todo hay que saber cuántos y cuáles niños no van a la escuela; no creemos en los datos estadísticos que se han publicado y se han hecho valer para alarmar a la opinión. Tenemos nuestras razones y nuestros fundamentos para pensar así. La forma práctica para conocer aquellos datos es hacer lo que mandan las disposiciones vigentes: que se levante un censo escolar y sean los maestros quienes realicen tal operación. Pero un acto sencillo, concreto y de finalidad práctica.

Para el caso es suficiente una simple ficha de diferente color, según el sexo que consigue los datos fundamentales: nombre del niño, edad, nombre del padre y a qué escuela concurre. A ésta última pregunta se contestará, en su caso, a ninguna.

Los consejos escolares son las instituciones legales encargadas de la operación: ellos están constituídos por cinco miembros, tienen a sus órdenes un personal administrativo de dos, tres o cuatro empleados, y disponen para el caso de los maestros, que varían, según los distritos de doscientos a cuatrocientos funcionarios. ¿No es suficiente este personal para saber los niños en edad escolar que existen en la jurisdicción?

Se reduce la tarea y el gasto a que el Consejo Nacional mande imprimir unas doscientas mil fichas en que se formulan las preguntas indicadas, luego, cada consejo local distribuya las manzanas a los maestros, les entregue un número suficiente de fichas y un día determinado se suspenden las clases, salen todos los maestros a recorrer su respectiva manzana y toman los datos pertinentes, que en el mismo día, entregan al consejo de distrito. Aquí el personal administrativo con que cuenta esta corporación, separa las fichas por sexos, y luego las que corresponden a los niños que no van a la escuela. A los padres de éstos se les cita, por medio de formularios impresos, a objeto de investigar las causas de la no concurrencia de sus hijos a la escuela.

Descartados los niños que reciben educación en su casa, cuya comprobación debe exigirse, y los que por otros motivos debidamente apreciados y justificados no pueden cumplir la obligación escolar (idiotas, ciegos, ...) [illegible] ...bicos y particulares de los que al hecho manifiestan quedará el remanente de los que eluden la obligación escolar y los que por diversas causas no pueden cumplirla.

Clasificados los alumnos por manzanas, un ligero examen por parte del Consejo Escolar y de la inspección técnica, permitirá saber con precisión cuántas escuelas deben crearse y dónde deben ubicarse.

El Consejo Nacional hará el resto, para lo cual dispone de dinero, elementos y funcionarios, factores que con suma rapidez consienten habilitar locales para el funcionamiento de una escuela.

Queda después reservada a los consejos de distrito la tarea de hacer cumplir la ley, sin necesidad de la intervención de la oficina de obligación escolar, institución que conceptuamos completamente innecesaria, desde que, como dejamos establecido existía los consejos locales a quienes incumbe por ley tal función y tienen facultad para requerir, en los casos extremos, el auxilio de la policía y la intervención de la justicia para la aplicación de multas.

Y esa tarea es simple y mecánica. Se tiene por un lado las fichas de todos los niños de la jurisdicción y por otra las planillas de asistencia de las escuelas; un simple cotejo determina los infractores y un memorándum impreso requiere la presencia del padre en secretaría, quien sino justifica debidamente su proceder, es entregado a las autoridades policiales.

Para establecer los aumentos y disminución de los niños en el distrito pueden también establecerse reglas fáciles precisas y prácticas: cada maestro toma a su cargo una o dos manzanas del distrito, lleva una lista con el nombre de todos los niños en edad escolar de esas manzanas, y una o dos veces en el año—en fecha que determine la superioridad—hace una recorrida a sus manzanas y anota las altas y bajas, dando cuenta inmediata al consejo escolar. Esta tarea que no le llevará más de un par de horas cada vez permitirá seguir a los niños en todos sus movimientos dentro de la capital, pues los consejos locales se comunicarían los respectivos cambios.

Finanzas rosarinas

Una nota

Firmada por el intendente de Rosario don A. Remonda Mingrand, ha sido dirigida a la casa "Ernesto Tornquist y Cía. Lda." una nota, en la que se agradece la deferente y espontánea actitud de estos señores, al prestar su eficaz garantía en la operación recientemente rechazada entre el National City Bank y dicha comuna.

Hace notar el escrito de referencia las relaciones cordiales existentes y que respondiendo a la confianza que merece la municipalidad del Rosario, la casa Tornquist ha contribuído a facilitar los arreglos en forma propicia para los intereses generales de la comuna.

Asociación de telegrafistas

Iniciación del cuarto congreso

En el local de la calle Corrientes 951 iniciará hoy sus sesiones el cuarto congreso de delegados de la Asociación Argentina de Telegrafistas.

El congreso deberá permanecer abierto varios días, pues las cuestiones a tratarse son este año de excepcional importancia para la institución.

Entre las reformas que se proyectan figura la de cambiar el nombre de la misma, adhiriéndola el título de "Empleados postales", lo que lleva implícito el ingreso a la sociedad del numeroso cuerpo de empleados de correo de toda la república que se incorporarán en igualdad perfecta de condiciones a los miembros actuale sque la forman.

Además se pretende crear una gran revista, "El Telégrafo", llamada a convertirse en órgano de la asociación, obtener la correspondiente personería jurídica, crear comisiones de propaganda y gremialismo, en una palabra, procurar que la asociación llegue a su máximo de eficacia y de solidez.

El ferrocarril Trasandino y el Correo

Cobro de cuentas por transporte de correspondencia

El representante legal del F. C. Buenos Aires al Pacífico se ha dirigido al ministerio del interior expresando en un memorial bastante extenso que desde el 1.o de febrero de 1916 hasta el mes de octubre del mismo año se han presentado a la dirección general de correos y telégrafos las cuentas pendientes a la sección del F. C. Trasandino Argentino por el transporte de encomiendas postales, correspondencia internacional de tránsito y además los correspondientes transportes de canastos vacíos de retorno desde octubre de 1911 hasta octubre de 1916.

De acuerdo con el detalle que formula corresponde por transporte de correspondencia de tránsito y encomiendas postales la suma de pesos 1.090.179.71 moneda nacional y por transporte de canastos vacíos de retorno la cantidad de $ 9.111.34 moneda nacional, lo que totalizado da la suma de $ 1.099.291.05 moneda nacional, que es lo que adeuda la administración de correos por el concepto enunciado.

Con fecha 22 de abril de 1913 la dirección general de correos y telégrafos devolvió las cuentas presentadas hasta esa fecha observando, por lo que respecta a las correspondientes a la sección del F. C. Trasandino Argentino que es la única de interés en este caso, lo siguiente: "En cuanto a la división Trasandino Argentino, cúmpleme hacer notar al señor representante legal que si las cuentas que se refieren a esa sección se basan en el fallo ... [illegible] ... han sido formuladas sin que la dirección general de correos y telégrafos recibiera la comunicación previa de esa empresa que era elemental en el caso para contralorear exactamente el peso y recorrido de los envíos y sin que tampoco se acordará la tarifa a fijarse ya que por la naturaleza especial de los mismos no es posible aplicárseles la que rige para las cargas o encomiendas en general del servicio público particular. Por las consideraciones expuestas, esta dirección general juzga improcedente el cobro de las sumas que arrojen las cuentas en cuestión y las devuelve a esa empresa a los fines que estime oportuno".

Esa nota según se manifiesta fué contestada el 18 de julio de 1913 sosteniendo el derecho de las empresas y diciendo por lo que respecta al Trasandino Argentino que conocido el laudo por ambas partes era natural que la empresa cobrara sus cuentas sin necesidad de acuerdo previo de la dirección general de correos y telégrafos, pues no tenía obligación alguna de hacer lo que ésta le indicaba.

Se hizo constar también que no era necesario acordar una tarifa especial desde que existe la general de encomiendas en trenes de pasajeros aprobadas por el superior gobierno.

En cuanto a los canastos vacíos se observó que se transportan en trenes de carga haciéndose la rebaja del 25 por ciento que acuerda la concesión respectiva.

Con esa nota la empresa del F. C. Buenos Aires al Pacífico remitió nuevamente las cuentas devueltas por el correo y se presentaron también las de los meses correspondientes hasta la fecha.

Con posterioridad se han presentado las cuentas relativas a los transportes efectuados hasta el mes de octubre próximo pasado, pero la dirección general de correos y telégrafos no ha tomado ninguna determinación y las cuentas permanecen en esa repartición. Cada mes va aumentando su número y la cantidad adeudada por el gobierno se acrecienta sin que la empresa del Trasandino pueda vislumbrar el día en que se aprueben y cobren.

Expresa igualmente el representante legal que la empresa de la que es apoderado se perjudica grandemente y se vé obligada a acudir al señor ministro del interior a fin de que resuelva definitivamente este asunto y disponga el pago.

La demora, dice, no favorece en nada al gobierno porque esas cuentas después de presentadas y requerido su pago, devengan intereses hasta el fin de su abono.

Atento la importancia de este asunto, la urgencia de resolverlo de acuerdo con lo que corresponda y las razones invocadas precedentemente por el representante legal de la empresa ferrocarrilera, recurrente el ministro del interior ha resuelto tomar la intervención correspondiente a fin de dictar la resolución pertinente.

Previamente se oirá a la dirección general de correos y telégrafos a quien ha pasado para su informe y luego será elevado a los señores procuradores del tesoro de la nación para que se expidan de acuerdo a derecho.

Dados los grandes intereses que se debaten alrededor de este asunto, su probable solución ha despertado gran interés, si se tiene en cuenta que serán otros más tarde los ferrocarriles que se presentarán gestionando igual pago, con respecto a la conducción de la correspondencia y encomiendas postales.

[illegible] en Niza

[illegible] COSTUMBRES DE LA [illegible] DE INVIERNO

La Niza moderna y la Niza antigua

Niza, noviembre de 1916.

[illegible] departamento son com[illegible] pobres en industrias y en [illegible] naturales, y desde la carne [illegible] legumbres que no sean pa[illegible] tomates, son importa[illegible] otros departamentos franceses, [illegible] de Suiza. En cuanto a [illegible] higos, son riquísimos y [illegible] pero pare usted de con[illegible] demás frutas son regulares [illegible]

[illegible] existen fábricas, sino de aguas [illegible] de soda y de limonada, y [illegible] cerveza que se consume tiene [illegible] Mónaco. Todo lo que se [illegible] consume en Niza es [illegible] otra parte — hasta la car[illegible] — pero a pesar de [illegible] Niza se encuentra todo lo que [illegible] desde la yerba mate del [illegible] hasta las naranjas y bananas [illegible] Palmas, huevos de Bulgaria [illegible] fresco de Rusia.

[illegible] en Niza no hay industrias no [illegible] consiguiente industriales; pe[illegible] cambio, todos los nisois son co[illegible] y diré más, nacen comer[illegible] algunos cocheros y [illegible] de tranvías, todos en su in[illegible] son vendedores de al[illegible] desde escobas hasta som[illegible] vendedores, pero fabricantes [illegible] La mujer no trabaja sino en [illegible] planchado de ropas y cos[illegible] siguen el ejemplo de los hom[illegible] comerciantes o vendedores am[illegible] desde verduras hasta punti[illegible] en el servicio doméstico, las ni[illegible] brillan por su ausencia. Las [illegible] mucamas, "femmes de mé[illegible]" otros servicios, son italia[illegible] suizas, de otros departamentos [illegible] otros países, pero rara vez de [illegible] antes de la guerra, los princi[illegible] hoteles y muchas de sus princi[illegible] casas de huéspedes, fondas, res[illegible] etc., tenían todas un perso[illegible] de servicio extranjero — en su [illegible] alemán o austríaco — y co[illegible] entre ellos algunos fran[illegible] de todas partes de Francia me[illegible] Niza, porque, como he dicho, [illegible] nisois no es nunca dependiente y [illegible] reune un capital de 500 fran[illegible] muchas veces con menos — [illegible] a hacer negocios, vendien[illegible] botellas de vino, fideos, verdura, [illegible] otros comestibles u otros ar[illegible] colocados en un pequeño es[illegible] sobre una mesa, en un local [illegible] bajo, sin luz y casi sin aire, [illegible] concurren las "menageres" [illegible] Aparte las razones de pro[illegible] a los nisois que dominan com[illegible] a sus compatriotas, existe [illegible] razón que justifica el número [illegible] de esos boliches: en Niza, ciu[illegible] riquísima, con 150.000 ha[illegible] no existen sino cuatro o seis [illegible] que son verdaderamente al[illegible]

[illegible] las 12 del día, el mercado des[illegible] aparece. Los grandes paraguas se cierran, las verduras que no han sido vendidas se transportan a un depósito en carritos de mano, se barre la calle, se levanta [illegible] y una hora después no quedan [illegible] del mercado.

Como la vecindad de esta grande agrupación de vendedoras y compradores de lo más necesario para la vida, ha hecho que se establezcan en las inmediaciones muchos cafés, despachos de bebidas, fondas y otros establecimientos por el estilo, la autoridad municipal no ha querido que unos sean hijos y otros entenados y, así, desde el 15 de junio traslada [illegible] el mercado en las mismas condiciones, es decir, las vendedoras, sus grandes paraguas y sus legumbres o frutas, a corta distancia de allí, en una avenida du Midi, donde los cafés y despachos de bebidas allí establecidos hacen su agosto durante cuatro o cinco meses.

A las 12 del día, los vendedores del mercado levantan campamento y la calle toma su aspecto ordinario.

Uno de los cuadros más característicos de estas costumbres es la retirada de las gentes que regresan de sus compras. Los coches del tranvía que pasa por la calle al costado del mercado y los que salen de la estación situada a una cuadra más o menos, son invadidos por mujeres, hombres o muchachos llevando sus canastas, bolsas o atados con verduras, convirtiendo así el vehículo en una especie de puesto ambulante, sucio y maloliente, amontonándose, apretándose, haciéndose lugar unos a otros a fuerza de codo — como se dice entre nosotros — hasta que no pueda caber una persona o una canasta más.

Esta invasión de los coches de tranvía dura, sin cesar, desde las 9 de la mañana hasta las 12 del día, y es inútil que les diga a los lectores de LA EPOCA que durante esas horas es absolutamente imposible a una persona que no lleve una canasta o una bolsa de provisiones, subir al tranvía, y en la estación ni siquiera intentarlo, porque independientemente que para hacerlo tendría que luchar con la turba de cocineras y compradores del mercado, no encontraría asiento, pero ni siquiera espacio para ir de pie.

La compañía de tranvías hace en Niza lo que quiere. Aparte de esta extraordinaria aglomeración de gente en sus coches cargados con . . . cosas malolientes, hay que contar que no son solamente los viajeros del tranvía los que hacen imposible por su número en cada coche y por sus cargas, que una dama o un ciudadano cualquiera — sin canasto o sin bolsa de legumbres o de frutas, o queso, carne, etc. — pueda subir, sino también que los viajeros pueden llevar y llevan casi siempre un perro, que tiene los mismos derechos que él, pues los mayorales tienen en su cartel boletos para perros, que valen la mitad del pasaje para las personas, y que por consiguiente les dan los mismos derechos a un asiento o a meterse entre las piernas, o/a . . . Además de

Las casas, como se ve, son de cuatro o cinco pisos y en algunas calles éstas son tan estrechas, que dos personas colocadas en una ventana de cada lado se pueden dar la mano, sin estirarse. Como es claro, la luz es muy escasa, tan escasa, que las tiendas, almacenes y otros negocios están alumbrados con quinqués o lámparas de petróleo, desde las 3 de la tarde. En los pisos superiores, colgados en los balcones, se ven tomando el aire, los colchones y ropas de cama y secándose camisas, calzoncillos, etc., y como podría creerse que exagero, me refiero a la vista fotográfica que acompaño de la "rue" Sainte-Claire, que es una de las principales de la ciudad vieja. En las otras vías de la ciudad, puede decirse que la gente vive en la calle; allí se cocina, se duerme, se juega, se trabaja, y, más de un zapatero, calderero, carpintero, etc. trabaja frente a su casa. Seguramente, no lo incomodará el tráfico de carros, caballos o caballos. Solamente se ven muchachos que juegan [illegible]

[illegible]

[illegible] oye hablar francés, inglés, alemán, ruso y otras lenguas diversas, pero en la ciudad vieja no se habla sino el nisais, que es un lenguaje propio, mezcla de italiano, francés y español, pero tan mezclado, tan confuso, tan ininteligible a otros oídos, que no sean los de un nisais, que nadie que no lo sea puede hablarlo ni aún comprenderlo, después de muchos años de oírlo. No se crea que el nisais se habla solamente entre las clases populares de Niza. Todos los naturales de Niza, todos, y en esto no entiendo hacer ninguna excepción, hablan entre ellos el nisais, siempre y cada vez que se encuentran en el hogar, en la calle, en los paseos, en los cafés, en los teatros, en todas partes, menos en las escuelas, donde está prohibido, pero los alumnos dejan de hablarlo al entrar a ellas y vuelven a hablarlo una vez que han pasado el dintel de la puerta de salida.

Niza es, como todo el mundo lo sabe, una de las principales ciudades de Francia, no por su industria, ni su agricultura, sino por su comercio. Su clima es suave, y en el invierno esto es una gran calidad; su situación a orillas del Mediterráneo es magnífica, y sus recursos y comodidades hacen la vida tan agradable como en una gran capital y es así que la gente de dinero, de París, Londres, Berlín, Viena y de mil otras ciudades del mundo entero, viene a Niza, que en los meses de diciembre a mayo duplica su población.

La producción de flores que aquí ha suplantado la industria del aceite, es la única industria que existe y [illegible]

[illegible] dato puede dar una idea de ella: ahora cuatro años, los depósitos en oro, solamente en la sucursal del Banco de Francia, ascendían a 600.000.000 de francos. Este dato es oficial.

Otra vez me ocuparé de otras ciudades de Francia, como Marsella, Burdeos, Dijón y muchas otras, interesantes bajo el punto de vista comercial, industrial o artístico. Por hoy basta.

C. M. M.

La ciudad vieja: La calle Santa Clara

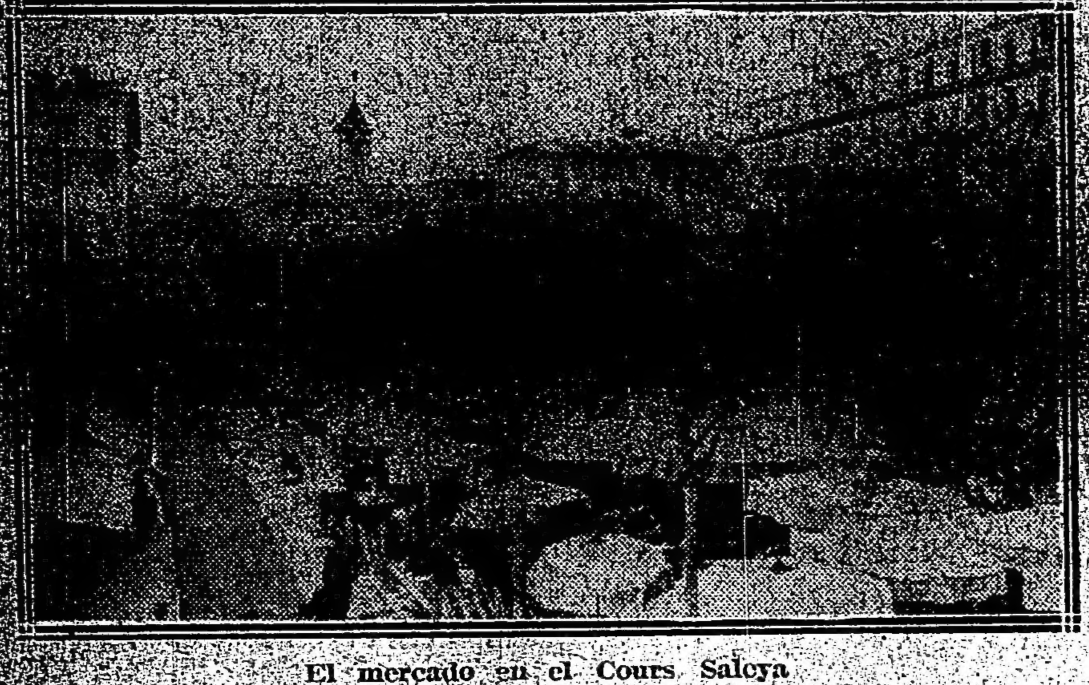

El mercado en el Cours Saleya

[illegible] almacenes como nosotros lo entendemos, [illegible] además puede decirse que todos [illegible] están ubicados en un solo pun[illegible] alrededor de la Avenue de la Gare. [illegible] otra parte, la clientela de esas [illegible] aparte cierta gente de la pri[illegible] sociedad nisoise, es compuesta por extranjeros que son los que las sostienen, y la mejor prueba de esto, es el hecho de que la mitad de ellas cierran sus puertas en el verano cuando los extranjeros se van. Las grandes joyerías, las tiendas de artículos de lujo se comprende, porque ellas no pueden sostenerse todo el año en una ciudad de 150.000 habitantes y porque han sido instaladas para vender sus joyas o sus obras de arte a los extranjeros, que del mundo entero vienen a Niza durante el invierno y que se ausentan a fines de abril o mayo. Los grandes almacenes de comestibles y bebidas están en iguales condiciones, porque aparte la clientela nisoise, que es poca para sostenerlos, no ganarían ni para pagar los dependientes.

Niza no tiene un edificio especial para mercado. En el invierno, a dos pasos del Casino Municipal, del teatro de la ópera, enfrente del palacio de la prefectura, las vendedoras de legumbres, bajo grandes paraguas, colocan sus verduras y forman así, en una extensión de una o de dos cuadras, una calle, en la que se agolpa — de 8 de la mañana a 12 del día — gran parte de la población ordinaria de la ciudad: mujeres, muchachos y hombres llevando su correspondiente canasta, bolsa o "filet" para transportar sus compras.

esto, sus coches y su sistema de aplicación de la electricidad son primitivos, pues baste decir que las "jardineras" son las mismas de hace 20 años, desvencijadas, sucias, incómodas y que para utilizarlas las lleva a remolque un coche cerrado, que por lo general es tan viejo, sucio, incómodo y desvencijado como ellas. Para completar este malísimo servicio, diré que el número de coches es sumamente escaso para el movimiento de las líneas y que a causa de esto, cuando algún desocupado o alguno que quiere hacer ciertas observaciones, se decide a tomar el tranvía — después de las 12 del día, bien entendido — tiene que esperar media hora o más la salida o el pasaje de un coche.

Y no se crea que esta escasez de coches de tranvías es de ayer; no. Hace 16 años que yo vivo en Niza y la estoy viendo continuamente.

Pero, ¿a qué seguir? En Niza no existe sino una compañía de tranvías, y con esto está dicho todo.

No hablaré a los lectores de LA EPOCA de Niza moderna, es decir, de la ciudad que se ha formado hace 30 años con bulevares, plazas, lindos edificios, calles limpias y con pavimentos bien cuidados, porque nada nuevo ni curioso puedo decirles sobre ella; pero sí voy a decirles sobre ella; sobre la vieja ciudad — la vieille Nice — que, aunque ha sido completamente limpiada y arreglada últimamente, conserva su carácter de ciudad de la Edad Media, con sus calles estrechas, de cuatro o cinco varas las más anchas, sin luz, sin aire, sin sol, que bajan o suben en forma de escalera y en las que no es posible que pueda transitar un vehículo. En toda la ciudad se anda a pie, porque no es posible hacerlo de otro modo. Doy a continuación una vista de la calle Sainte Clare, que es una de las principales o la principal de la ciudad vieja.

La venta de pescado

La muchedumbre es allí muy grande y muy variada. Se ve, desde la cocinera de buena casa, hasta la "menagere" humilde o la pobre vieja que [illegible] comprar cinco céntimos de pa[illegible] damas seguidas de su criada com[illegible] frutas, o verduras, y los ex[illegible] curiosos, rusos, ingleses, [illegible] suecos, noruegos, etc., que [illegible] ese cuadro tan animado y [illegible] a la vida de Niza.

Los cereales en la última semana

MERCADO DE EXPORTACION

INTERESANTES INFORMACIONES

Trigo. — En los días lunes y martes el mercado yanqui estuvo muy tranquilo y con pequeña flojedad en los precios; pero a partir del miércoles se notó más entonado y con cotizaciones en alza, a consecuencia de la mayor actividad desplegada por los compradores para los países aliados.

También hubo un pequeño repunte en el Canadá pero tan sólo por reflejo de lo que se hacía en los Estados Unidos.

En cuanto a la situación de las naciones consumidoras de la Entente, nada se sabe, pues la restricción informativa se mantiene dentro de los mismos términos que ha impuesto el gobierno de la Gran Bretaña; de manera que el silencio es absoluto, así como impenetrable la reserva que se guarda sobre el particular, llenándose de tal modo los propósitos que motivaron la censura.

Respecto a los peligros en la navegación de las costas brasileñas, para los buques de banderas aliadas, por la presencia de una nave teutona armada en corso nada podemos agregar a lo que ya se conoce y publica la prensa diaria. Se dijo el miércoles que el buque corsario había sido hundido, pero tal noticia, hasta el momento que escribimos esta crónica, no ha sido confirmada; de modo, pues, que los peligros subsisten.

Nuestro mercado estuvo y queda muy tranquilo, ya que los negocios no se animan. Por una parte, hay manifiesta escasez de bodegas, y por otra, las casas que operan por cuenta y orden y del gobierno inglés, lo hacen con mucha parsimonia, lo que evidencia una completa tranquilidad.

Con destino al Brasil se realizaron algunos negocios, pero de poca importancia. Las transacciones se ven detenidas por la falta de fletes, dificultad ésta que cada día va tomando mayor cuerpo, en perjuicio de los intereses del país.

Se dice que el gobierno británico ha requisado todos los buques mercantes de bandera griega, para destinarlos al transporte entre Norte América y Europa, agregándose que los que estaban en puertos argentinos han recibido orden de navegar con rumbo a los Estados Unidos. En consecuencia, se reduce más el tonelaje para la exportación argentina.

Si a todo esto se agrega la incertidumbre reinante con respecto a que si nuestro Congreso votará o no el proyecto de impuesto a la exportación ya es dado imaginar las condiciones en que se encontrará el mercado cerealista. Esa dilación en tratar el referido proyecto perjudica enormemente las transacciones, en razón de que nadie conoce la orientación del P. E. Nacional sobre el particular.

En esta semana se exportaron 50.345 toneladas, contra 44.477 en la precedente.

Hasta la fecha, 159.515 toneladas; año 1916, por igual período 35.167.

Maíz.—Debido a las noticias transmitidas de aquí acerca de los perjuicios ocasionados por la sequía reinante en la región maicera, el mercado yanqui cotizó en alza, animándose los negocios en aquel país. Como se ve, las miradas están fijas en lo que pueda producir la República Argentina [illegible]

[illegible]

Con respecto a nuestro mercado, [illegible] mos que estuvo y sigue [illegible] precisamente por las malas noticias que se reciben del Norte de la provincia de Buenos Aires y sur de Santa Fe, en cuyas regiones se ha perdido una gran parte de la sementera. Las [illegible]

[illegible] últimas lluvias caídas, desgraciadamente, han llegado tarde.

En [illegible] de la actual semana fué de [illegible] toneladas, contra [illegible]

Hasta la fecha [illegible] toneladas; año pasado por igual período [illegible]

Avena. — [illegible] mercados extranjeros [illegible] fuertes [illegible] sidades [illegible]

Es muy [illegible] embarques [illegible] conocimiento [illegible]

Aquí hemos [illegible]

En la semana no hubo [illegible] anterior [illegible]

En lo que va del año [illegible] igual fecha de 1916.

Cebada. — [illegible] vendidos [illegible] obstante, los precios [illegible] que por simpatía a la avena [illegible]

En nuestro mercado [illegible] que se realizan para [illegible] reducidos, pero [illegible] petencia del consumo [illegible] Se embarcaron [illegible] semana pasada [illegible]

Hasta la fecha [illegible] por igual momento del año 1916.

Lino. — Tanto en los mercados [illegible] dos como en la India [illegible] valor de esta oleaginosa [illegible] dentro de los mismos límites de los pasados, pero en cambio, se nota menor interés.

En lo referente a nuestro mercado, por desgracia, la paralización de negocios es completa, habiéndose retirado las casas exportadoras por falta de órdenes de compras y también por carecer de bodegas, especialmente con destino a Norte América.

En vista de que las transacciones son muy reducidas y no habiendo verdadero mercado, desde el día 24 se han suprimido las cotizaciones diarias en la Cámara Gremial, que fueron reemplazadas por la palabra "nominal". Con esto queda dicho todo.

Se exportaron 522 toneladas, contra 2.150 en la semana precedente.

En lo que va del año se han embarcado solamente 12.698 toneladas; año 1916, por igual fecha, ya habían salido 51.980.

Harina. — Negocios encalmados y precios sin variación.

En esta semana el embarque fué de 502 toneladas; anterior, [illegible]

Hasta hoy [illegible] toneladas, contra [illegible]

[illegible]

[illegible] en total [illegible] 375 toneladas.

(Bolsa de Comercio.)

En Correos y Telégrafos

Comunicaciones telegráficas

Las líneas internas y conexiones internacionales del Telégrafo de la Nación funcionan sin novedad.

CREACION DE UNA OFICINA

En el club «Sierra de la Ventana» se encuentra actualmente hospedándose un número considerable de familias veraneantes que por sus relaciones postales deben concurrir a la dependencia de correos «Sierra de la Ventana», muy distante del punto de su residencia.

Por otra parte, «Sierra de la Ventana» es una estafeta que no puede satisfacer debidamente el aumento de trabajo que le representa la afluencia apuntada y sus servicios son, en consecuencia, como es natural, deficientes.

A fin, pues, de obviar este estado actual de cosas, la dirección general de correos y telégrafos, piensa crear en el club «Sierra de la Ventana» una estafeta «ad honorem» que sirva al núcleo de familias de que se trata, por la temporada veraniega, hasta el 30 de abril próximo.

VISITAS DE INSPECCION

Han sido visitadas por empleados de la repartición de correos y telégrafos, adscriptos al cuerpo de inspección, las oficinas de Pueyrredón, Buenos Aires, Cabrera, Cha, Soto, Sba, Martínez, Buenos Aires y Achiras, Cha.

Habiéndose constatado algunas irregularidades imputables a la falta de cuidado de los jefes de las mismas, la dirección general de correos y telégrafos, dispuso el castigo a que se hubieron hecho acreedores éstos, procediendo a adoptar las medidas del caso, tendientes a corregirlas dentro de la mayor brevedad.

El ministro de gobierno e instrucción pública de la provincia de Córdoba, doctor A. Garzón Agulla, se ha dirigido a la dirección general de correos y telégrafos, solicitando la habilitación de la oficina de correos de Santa Rosa, departamento de Río 1º., para expedir al público bonos postales y libretas de Cajas de ahorro.

Este asunto ha sido pasado a informe de las direcciones respectivas a fin de que dictaminen sobre la conveniencia de acceder a lo solicitado, teniendo en cuenta la importancia y movimiento de la expresada dependencia.

PEDIDO DE INSTALACION DE UNA OFICINA MIXTA EN EL BALNEARIO DE QUILMES

Los señores Fioritto Hermanos, de Quilmes, se han presentado a la administración de correos y telégrafos gestionando la implantación de una oficina mixta en el balneario de su propiedad en aquella localidad.

Los expresados señores manifiestan que si se acordara la apertura de la dependencia que solicitan, de la categoría de que se trata, están prontos a facilitar, construyéndolo al efecto, un local adecuado, para la instalación de la misma, y que además tomarían a su cargo la mano de obra que fuera menester para tender el conductor telegráfico en una extensión de 4.500 metros, distancia que media entre la oficina de Quilmes y la que se propicia instalar, apoyándola en los postes del cable del tranvía, que es de su propiedad y que va hasta la playa.

Hacen igualmente mérito en la exposición presentada, de la importancia que en esta época del año adquieren aquellos parajes, los que son, dicen, visitados diariamente por más de diez mil personas.

FERROCARRILES

ESCRITURAS DE LOS TERRENOS OCUPADOS POR EL EX F. C. ANDINO

El F. C. de Buenos Aires al Pacífico compró hace algunos años al gobierno de la nación la sección comprendida entre Río Cuarto y Villa Dolores del ferrocarril Nacional Andino y en el contrato respectivo la nación se obligaba a entregarle los terrenos necesarios para la vía, estaciones, etc., o expropiarlos por su cuenta.

Con motivo de reclamaciones presentadas por algunos propietarios, el F. C. de Buenos Aires al Pacífico pidió al ministerio de obras públicas que se escriturara a su nombre los referidos terrenos, petición que ha sido resuelta por el ministro del ramo adoptando el dictamen del procurador del tesoro, quien aconseja no hacer lugar a lo solicitado, sino esperar que cada propietario se presente reclamando el pago de su terreno para resolver así cada caso en particular.

Este funcionario funda su opinión en el hecho de que cuando se construyó esta línea por la nación, los terrenos ocupados no tenían valor y la mayoría de los propietarios no donaron sus tierras sin formalizar sus donaciones por escritura o hicieron abandono de sus derechos en vista de los beneficios que el ferrocarril les producía.

DEVOLUCION DE GARANTIAS

La administración de los ferrocarriles del Estado habían celebrado contrato con la casa Carlos Pugni y Cía., para la provisión de 16 cuadriciclos para inspección de vías y como por causa de la guerra europea el contrato no ha podido ser cumplido, el ministro de obras públicas ha resuelto favorablemente la solicitud de la mencionada casa disponiendo que la administración de los ferrocarriles del Estado devuelva a los recurrentes la suma depositada en calidad de garantía.

ESTADO DEL TIEMPO

Ha llovido en puntos aislados en el este de Buenos Aires, el sud de Santa Fe, el este de Córdoba y San Luis, y en el norte de Corrientes, en Salta y Jujuy.

Prevalecen vientos del norte a este en las provincias y vientos del oeste y sudoeste en los territorios del sud.

La temperatura ha subido, en las provincias del centro donde se encuentran temperaturas de 5 a 8 grados sobre la normal; mientras que en el extremo norte del país y en los territorios del sud, la temperatura queda uno o dos grados bajo la normal.

La presión atmosférica ha bajado en casi todo el país, y está más baja en la región andina y Santa Cruz, y más alta en Neuquén.

OFICINA METEOROLOGICA ARGENTINA

Probabilidades del estado del tiempo hasta las 8 p. m., de mañana.

En general: Lluvias aisladas en las provincias del sudoeste; bueno y caluroso en las del noroeste; bueno y fresco en los territorios.

Provincia de Buenos Aires y Noreste: bueno, poco cambio de temperatura. Sudoeste y Pampa Central: Lluvias aisladas, poco cambio de temperatura en ascenso.

Santa Fe, Entre Ríos y Corrientes: Bueno y caluroso.

Santiago y norte de Córdoba: Lluvias aisladas el martes; poco cambio de temperatura.

Mendoza, San Luis y sud de Córdoba: Lluvias aisladas; temperatura en leve descenso.

Catamarca, La Rioja y San Juan: Bueno con temperatura en ascenso.

Jujuy, Salta y Tucumán: Bueno con temperatura en ascenso.

Río Negro: Neuquén y Chubut: Bueno y fresco.

San Cruz: Bueno y fresco.

SINOPSIS Y PRONOSTICO DEL ESTADO DE LOS RIOS

Río Alto Paraná: Sigue aumentando lentamente frente a Posadas, aguas abajo de dicho lugar continúa bajando.

Paraguay: Casi estacionario.

Salado (Santa Fe): Faltan datos.

Paraná: Baja despacio en su cuenca superior comprendida entre Corrientes y Esquina. En los demás puertos aguas abajo del último paraje sigue creciendo.

Uruguay: Casi estacionario en el trayecto entre B. Concepción y Monte Caseros. Ha disminuído algo entre Concordia y Uruguay desde ayer.

De la Plata: El nivel del agua será en general hoy y mañana [illegible] alto que ayer. Era la máxima de agua 1m. 00 sobre cero y la mínima [illegible] bajo cero.

Limay: Continúa bajando muy despacio.

Agrio: Continúa bajando muy despacio.

Neuquén: Más o menos estacionario.

Negro: Baja despacio.

Colorado: Bajó algo en B. Parada desde ayer.

Buenos Aires: Arenales T. P. 1 milímetro, Chivilcoy Norte 14, Chivilcoy Sud 3, Magdalena 2, Monsalvo [illegible] Segurola 3, Castida C. A. [illegible], Firmat 20, San Urbano 15.

Corrientes: Corrientes [illegible], Curuzú Cuatiá [illegible] chos 16, Paso de la Patria [illegible]

Formosa: Formosa [illegible]

Misiones: C. de la Sierra [illegible]

Santiago del Estero: Atamisqui 8, Loreto 17, Santiago del Estero [illegible], Silípica 10.

San Luis: La Toma 2.

Córdoba: Arias 4, Idiazabal 3, Marcos Juárez 28, Monte Buey 5.

Santa Cruz: Cabo Vírgenes 7, Santa Cruz 1.

Salta: Orán 3.

Chile: Los Andes 2.

Brasil: Aracayú 4, Bahía 11, Ceará 30, Curityba 9, Cuyabá 3, Pernambuco 15.

GUERRA Y MARINA

DEMOSTRACION AL GENERAL ARANA

Con motivo de la solicitud de retiro, presentada tras una brillante carrera militar por el general de división, señor Adolfo A. Arana, un núcleo de oficiales de la región a que pertenece está efectuando los preparativos para ofrecerle una expresiva demostración que tendrá lugar en la fecha de abandonar el mando.

JUSTICIA MILITAR

El ministro de guerra ha resuelto que un sumario instruído a ex oficial de administración, Alberto Rodríguez, sea agregado al proceso que motivó su condena, por no constituir un hecho nuevo que deba tomarse en consideración.

—Se ha indultado de la pena accesoria a que fué condenado el ex subteniente de la reserva, Domingo Videla.

—Declárase prescriptas las acciones penales en favor del mayor de la sección reserva, Avelino D. Martínez, y de los soldados Basilio A. Touhes, Rafael Houbre y Miguel García de Alamos.

Los grandes establecimientos humanitarios argentinos

EL HOSPITAL RIVADAVIA

A través de su obra benéfica y caritativa

Vieja cosa demasiado sabida es que la caridad argentina pertenece a los dominios de lo proverbial. En el espíritu, en la sangre, en la propia médula de los huesos, ebulle ese santo sentimiento del generoso humanitarismo, que a modo de vibrante línea característica señala los kilates de la casta y refleja la íntima bondad de su temperamento.

Cuantos escritores notables han visitado al país, cuanta persona ilustre ha llegado a sus playas, ha estado conteste en afirmar que el alma argentina ingénitamente siente las alteras del bien y sabe saborear la bella alegría de enjugar las lágrimas del necesitado, y socorrer al que sufre... Bendita idiosincrasia, por cierto que ha grabado el nombre patria en el corazón de los pueblos, puesto que nada haga supervivir tanto los prestigios sociales de una nacionalidad como esos rasgos condensadores de su altruismo, que es la clásica nobleza de su espíritu.

Dentro de tal orden de ideas, pues, la existencia en Buenos Aires del Hospital Rivadavia es una elocuente manifestación del proverbial caritativismo de nuestras damas. Ellas que han echado sobre sí la nobilísima misión de remediar el sufrimiento ajeno, realizan allí una bendecible labor que solo pueden apreciar debidamente los que conocen en detalle sus benéficos resultados y ven de cerca la intensidad de su tarea.

Inaugurado el 24 de abril de 1887 con trescientas camas repartidas en cinco pabellones, este establecimiento perteneciente al gobierno nacional pero administrado por la Sociedad de Beneficencia, ha desarrollado a lo largo de su existencia como institución de caridad, una obra que a medida que se analiza adquiere proporciones extraordinarias. Porque, apenas si es posible creer los beneficios que ha prestado a la humanidad femenil doliente, como casa de salud montada con todos los adelantos de la ciencia y servida con toda la exactitud de uno de los grandes sanatorios que existen en los países más evolucionados del orbe. Agréguese a esto que desde un principio se le imprimieron rumbos elevados, en concepto de no hacer sentir al menesteroso lo triste de su situación, y se tendrá que esta casa, no solo es el lugar donde puede la enferma sanar la dolencia que le aqueja, sino también el sitio donde encuentra la paz y la tranquilidad de que generalmente no puede gozar a través de su amargo peregrinaje por el mundo.

Comisión directiva del Rivadavia. — Inspectoras de la beneficencia, señoras Zumarán de Olmedo, Celina Huergo de Estrada, Rosa González de Susana Rodríguez de Quintana, Julia Sáenz Peña, Rosa del Campo de Botet de Somellera, señorita Victoria Aguirre.

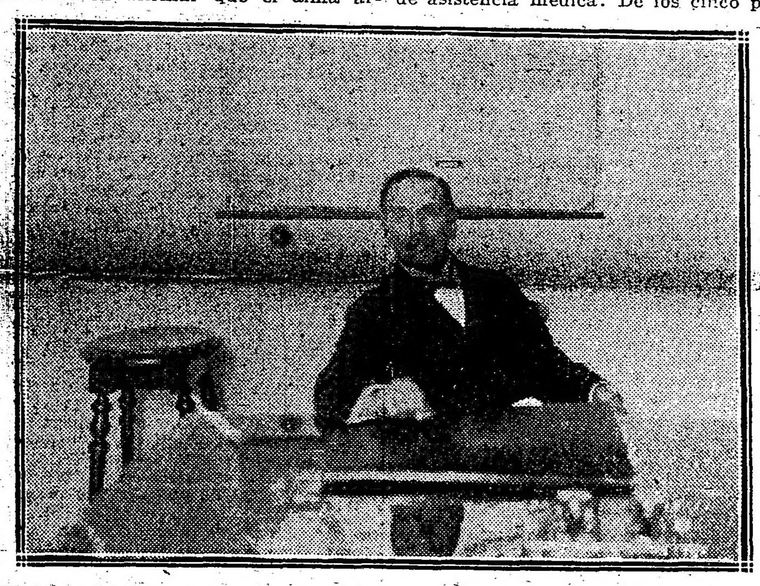

El doctor Molina, que es director del hospital desde su fundación.

Fué colocada la piedra fundamental de este hospital el 6 de diciembre de 1880. Y siete años más tarde abríanse sus puertas para acoger en su seno a las mujeres que faltas de recursos no podían atender los gastos de asistencia médica. De los cinco pabellones con que empezaba su magna obra, cuatro eran destinados a enfermas comunes de clínica médica y quirúrgica y uno a la maternidad. Ocho años después creábase la casa de sanidad, para pensionistas, instalando esta repartición de sus servicios en un edificio aislado de los pabellones, a objeto de que no hubiera recelos por parte de las personas que a ella debían ir.

Indudablemente, venía la instalación de esta casa a llenar una necesidad que se dejaba hondamente sentir. La mayoría de las familias que llegan de provincias con casos urgentes que atender carecían de un establecimiento como este donde llevar a las enfermas.

El sanatorio particular que cumple una alta misión científica-humanitaria, es generalmente muy caro para esta porción de la sociedad. Y la hospitalización común, a más de serle dolorosa, le resultaba aterradora. De suerte que la fundación de este departamento de sanidad, que ofrecía la perfecta seguridad de contar con los mejores facultativos del país y al mismo tiempo con todos los adelantos científicos para someter a la doliente a cualquier tratamiento por difícil y peligroso que fuera, significaba hallar al alcance de todos los medios de disputar a la muerte los seres más queridos del corazón. Explica ello el éxito creciente de esta repartición del hospital y los grandes prestigios de que goza dentro y fuera de la nación. No hay quizás en Sud América un pensionado que sea tan eficientemente conocido como éste. Porque no se ha omitido sacrificio alguno para colocarlo en un estado tal que en permanencia en él sea, dentro de la relatividad de la afirmación, una garantía de que la enferma ha de encontrar la mejoría que anhela, cuando no la completa salud.

A través de los años que lleva de existencia, y gracias a la acción eminentemente eficaz de las señoras que lo dirigen por una parte, y los médicos y las hermanas que lo sirven por otra, el hospital Rivadavia se ha ido ampliando paulatinamente hasta alcanzar una magnitud que lo coloca a la cabeza de sus congéneres del continente y entre los más importantes del universo. Se han construído varios pabellones, algunos donados por familias de rancio abolengo nacional como el Cobo; se han instalado consultorios externos de clínica quirúrgica, clínica médica, enfermedades de la piel, electroterapia, oto-rino-laringología, oftalmología y odontología; y se han establecido también servicios completos de lavadero, frigoríficos, hornos de cremación de residuos, etc., etc., Dícese que con pupila ávida se han seguido las evoluciones higiénico-científicas para dotar al establecimiento de inmediato de ellas. Orientación por todos conceptos aplaudible, cuyos resultados palpan los millares de enfermas que anualmente pasan por sus salas.

La ex sala de tuberculosas. Hoy sala N.o 6 con todo el confort e higiene posible.

Componen el personal técnico del hospital un médico director, cargo que desempeña desde su fundación con inteligencia, altruismo, consagración y afectuosidad el distinguido facultativo doctor Samuel Molina; un médico subdirector, puesto que con análogos prestigios sirve el doctor Caballero; diez médicos de sala, un médico interno; un médico jefe de laboratorio; un médico jefe del servicio de electroterapia; diez médicos jefes de clínica; diez y seis practicantes internos; veintiseis practicantes externos; un farmacéutico dos auxiliares de farmacia, dos dentistas, dos parteras y dos masajistas. Dentro de este brillante cuerpo de facultativos figura lo más selecto que tiene el país en este ramo del saber humano.

En cuanto a la parte administrativa está en manos, como lo hemos consignado ya, de la Sociedad de Beneficencia representada por las distinguidas matronas que rodeadas del personal aparecen en pose para LA EPOCA. Además hay un secretario contador, puesto que desempeña inteligentemente el señor Bosch, un segundo secretario, cargo que sirve con eficiencia y consagración el señor Echeverría; veintiocho hermanas de la caridad, cuya santa labor está por demás encarecer; y un personal subalterno, ayudantes, etc. que asciende a cerca de doscientas personas.

El presupuesto de gastos anuales gira alrededor de medio millón de pesos y la asistencia es de lo mejor que se puede apetecer.

El director del Hospital Dr. Molina, acompañado de los secretarios señores Bosch y Echeverría.

Revelan, incuestionablemente, estos datos apuntados a vuela pluma la magnitud de la tarea que realiza esta gran casa de salud. Abierta para las personas en que la desgracia ha hincado su diente potente, establecida para cumplir el divino propósito de amparar y asilar a las enfermas que carecen de medios para tender al restablecimiento de sus naturalezas quebrantadas, es refugio de una enorme cantidad de gente y santuario a la voz donde viene a la vida parte de las generaciones del mañana, de aquellas generaciones que han de perpetuar la raza y de entre las cuáles sabe Dios cuántas grandes figuras han de surgir.

No es ciertamente posible, dentro de los estrechos moldes de una crónica, hacer el balance exacto de los beneficios que presta a la humanidad una institución de esta especie. Puede ello para el historiador que puede abondar en la recopilación del detalle. Valga para nuestros propósitos estas someras líneas tendientes a reflejar las proyecciones de una labor que hace estremecer el espíritu de entusiasmo porque rubrica, autentificándola, una de las virtudes de nuestra sociedad: la caridad.

Bien haya, pues, a las damas que tan elevadamente lucen la aristocracia de sus sentimientos. Bien haya a las mentalidades científicas que agotan los recursos de los progresos contemporáneos para arrancar a la muerte su presa codiciada. Y a esas religiosas que hacen de su vida un apostolado del bien y son la dulzura que borra con la suavidad de su abnegación y su sacrificio el acre gesto que arranca el dolor, bien haya.

Porque si la existencia de un establecimiento como el hospital Rivadavia, como manifestación de cultura, y adelanto honra al país que lo posee, como demostración palpable de los sentimientos humanitarios de la casta constituye un verdadero orgullo nacional.

En el laboratorio del doctor Tatti

El orgullo de las damas. — Un aspecto de la cocina

NOTAS POLICIALES

El asesinato del millonario Gartland

DILIGENCIAS JUDICIALES DEL DIA

El juez doctor del Campillo prosiguió hoy las actuaciones del proceso relativo al asesinato del millonario Gartland. Acompañado de su secretario, doctor Malbrán, y del fiscal, doctor Costa, el magistrado referido se entregó de lleno a la labor en su despacho del palacio de justicia, por donde desfilan varios testigos. Se interrogó nuevamente a los procesados Bianchetti y Nicanor Pujol González, con respecto a la negociación de los famosos pagarés, en la que tocóles en suerte un papel importante a los doctores Apolinario y Andrés Romillo Decoud. También prestó declaración un nuevo testigo, el señor Baltasar Branca, dentista, suministrando algunas informaciones, hasta ahora desconocidas, a la justicia, sobre las cuales se guarda discreta reserva.

ROBO CON ESCALAMIENTO

Varios damnificados

Apóstoles Komborjorjas, ocupante de una pieza de la casa en refacción ubicada en la calle Alvarez 1391, fué esta madrugada víctima de un importante robo, cuyo esclarecimiento procura la comisaría 43.ª

Según la denuncia radicada en la referida comisaría, entre 3 y 4 a. m., autores desconocidos sustrajeron de la habitación de Komborjorjas un baúl que contenía ropas y alhajas, cuyo monto no ha sido determinado todavía, más la suma de 80 pesos en dinero efectivo.

También ha resultado damnificado en este hecho José Rulillo, contratista de la obra, a quien le hurtaron 1 rollo de caño de plomo y 20 kilos en lingotes del mismo metal.

Los ladrones para llevar a cabo su delito se han valido de llave ganzúa para abrir la puerta de calle y de una escalera para penetrar a la habitación alta que ocupa Komborjorjas; el baúl de éste ha sido violentado con una palanqueta o cortahierro.

LA MUERTE DE ARMANDO ORTEGA

Diligencias practicadas

El médico de turno que ha reconocido el cadáver de Armando Ortega, fallecido ayer en el local de la comisaría 24 en las circunstancias misteriosas que dimos a conocer en nuestra edición anterior, ha aconsejado que aquél sea remitido a la Morgue a los efectos de la autopsia. El cadáver no presenta, hóridas de ninguna índole, lo que induce a suponer que se trata de una muerte natural. Sin embargo, la declaración hecha por Ortega pocos momentos antes de morir de haber recibido un puntapie en el abdomen, ha hecho necesaria aquella diligencia, que fué cumplida en el día.

Ortega era español, casado, de 54 años de edad, se domiciliaba en Pedro Mendoza 1545, buzo de profesión; en cuanto a sus supuestos heridores, el comisario García, de la sección antes indicada, detuvo anoche a dos individuos sospechosos, en la isla Maciel.

HALLAZGO DE UN HERIDO

Suceso misterioso

El personal de la comisaría 7.ª realiza averiguaciones tendientes a poner en claro un suceso que aparece envuelto en el mayor misterio.

Los antecedentes del hecho son los siguientes:

Esta madrugada fué recogido de la vía pública, en la calle Tucumán, entre las de Azcuénaga y Larrea, en estado de ebriedad, el sujeto Teodoro Juan Seroli. Conducido al local de la sección citada por el agente de facción en el paraje citado, se pudo comprobar en aquélla, mientras se le efectuaba el registro de práctica, que el detenido se hallaba con las ropas ensangrentadas. Interrogado al respecto Seroli guardó silencio, lo que hizo indispensable una revisión más prolija de su persona, que determinó la constatación de que el contraventor se hallaba herido de arma blanca en la espalda. Seroli fué remitido al hospital San Roque, y como se niega a denunciar al heridor, se presume que la herida que presenta le ha sido inferida en riña.

ROBOS Y HURTOS

En la sección 31 ha denunciado el señor Juan Cruz D'Amato que autores desconocidos lo substrajeron anoche de su domicilio, ubicado en la calle Guanacache 5912, alhajas por valor de 150 pesos.

—José Tasal, establecido en Espallata 2761, con corralón de carros, denunció esta mañana en la comisaría 34 la substracción de un birlocho con arneses y caballo, que justiprecia en 210 pesos.

—Autores desconocidos substrajeron anoche a Antonio D. Bello, de su domicilio ubicado en Correa 2445, diversas ropas de uso que avalúa en 28 pesos.

VICTIMA DEL FUEGO

En el hospital Juan A. Fernández falleció hoy, poco antes de medio día, la mujer Máxima Pérez a consecuencia de las graves quemaduras que sufrió en el accidente de que noticiamos en nuestra edición anterior.

Como se recordará, la víctima prestaba servicio como cocinera en el domicilio de la familia de Mattaldi, ubicado en la calle Malabia 2178; ayer, al intentar avivar el fuego de una hornalla con una cantidad de alcohol, el líquido produjo una gran llamarada, cuyas llamas abrasaron sus ropas produciéndole graves quemaduras en el cuerpo. Máxima Pérez era española, contaba 17 años de edad y no se le conocía familia en el país.

ROBO IMPORTANTE

En la comisaría 29 radicó hoy don Pedro Bellosa una denuncia sobre un robo importante de que fué víctima esta mañana. Declaró Bellosa que autores desconocidos le sustrajeron una cartera que contenía 1.232 pesos y varios documentos al abandonar la sucursal del Banco de la Nación establecida en Belgrano. Se instruye sumario.

HIJO MODELO

En la comisaría 23 se encuentra detenido el sujeto Nicolás Sansone, quien en su domicilio de la calle Junín 2458 tomó hace pocos días a puñetazos a su señora madre Rosa G. de Rozas.

SUBSTRACCION DE LAMPARILLAS

El encargado de la estación Costa Rica del tranvía Anglo Argentino, hizo detener esta madrugada a dos sujetos, sospechados de la substracción de lamparillas eléctricas llevadas a cabo en los varios coches de aquella empresa. En la sección 15.ª que interviene en el hecho le fueron secuestradas 38 lamparillas eléctricas a los expresados rateros.

DETENCION DE UN DELINCUENTE

El meritorio Atilio Luis Bruni, del personal de la sección 5.ª detuvo esta madrugada a José La Roca, sindicado como autor de las lesiones inferidas a Francisco Mazzola, suceso del cual nos ocupamos oportunamente.

PRINCIPIO DE INCENDIO

En el domicilio del señor Carlos Brugnoni, ubicado en la calle Victoria 3278, se produjo esta mañana un principio de incendio que fué sofocado a tiempo.

El fuego se inició en unas basuras y fué advertido por la sirvienta Concepción Moscoso, quien fué la persona que dió la voz de alarma y solicitó los auxilios del personal de la comisaría 16.ª Concurrió al lugar del hecho el cuerpo de bomberos al mando del mayor Sirito, sin haberse utilizado sus servicios, pues el siniestro fué sofocado a baldes de agua. No hubo pérdidas.

IMPORTANTE

Con el fin de evitar posibles extravíos en el envío de dinero, o avisos de cambio de domicilio, etc., rogamos que toda correspondencia de esa naturaleza sea hecha a nombre del

Administrador.

Unión Cívica Radical

CONMEMORACION DE LA REVOLUCION DEL 4 DE FEBRERO

CIRCUNSCRIPCION 3.a

Santa Lucía

La mesa directiva de este comité ha designado una comisión para que lo represente en el acto de homenaje que se llevará a cabo el próximo 4 de febrero, en la Recoleta, rememorando la fecha de la revolución de 1905. Dicha comisión está compuesta por los señores: Dr. Luis Falcón, Dr. Luis Cantilarena, Luis Paso Viola, Ing. Juan B. Durand, Carlos E. Carlino, Emilio Giambruno, Vicente Ardanaz, Felipe Otaño, Luis Ametrano y Américo Orsatti.

CIRCUNSCRIPCION 5.a

Flores

La comisión directiva de este comité se reunirá hoy a las 9 p. m. en su local Membrillar 53, para tratar asuntos de importancia.

CIRCUNSCRIPCION 11.a

Balvanera Norte

Se cita a la comisión directiva de este comité a la reunión que tendrá lugar el martes 30 del corriente a las 9 p. m. en su local Larrea número 258.

Habiendo regresado del campo el doctor Ernesto H. Celesia, se ha hecho cargo de la presidencia del mismo comité.

CIRCUNSCRIPCION 12.a

Concepción

La comisión directiva de este comité ha resuelto conmemorar el aniversario de la revolución del 4 de febrero de 1905, tributando un homenaje a los correligionarios de la sección ingenieros Cornelio Baca y Germán A. Kuhr, y señor Mariano García, caídos en esa jornada.

Al efecto, para que corran con lo relativo a dicho acto, han sido nombrados los señores: doctores Hipólito Leys, Juan J. Capurro, Jorge Echave, ingeniero Alfredo Monteverde, señor Pío Zaldúa, Pedro O. Ramos, José Luis Alvarez, Juan B. Arzeno, Nicolás Castagnino y Carlos Dubini.

CIRCUNSCRIPCION 13.a

Montserrat

La comisión directiva del comité radical de la circunscripción 13, en su sesión última, acordó por unanimidad de votos, hacer constar su adhesión a la iniciativa prestigiada por el comité de la circunscripción 12, de conmemorar el próximo aniversario de la revolución del 4 de febrero, rindiendo un homenaje póstumo a los ingenieros Cornelio Baca y Germán Kuhr, caídos en Pirovano.

En consecuencia, resolvió: nombrar una comisión de diez miembros para que lo represente en aquel acto, designar al señor Reguera para que haga uso de la palabra en nombre del mismo e invitar a sus afiliados a concurrir al homenaje.

CIRCUNSCRIPCION 17.a

Palermo

De acuerdo con la resolución tomada por la comisión directiva con fecha 11 del actual, se ha resuelto conmemorar el 4 de febrero, aniversario de la revolución del 1905, con una manifestación dentro de la sección, que se efectuará el 4 de febrero a las 5 de la tarde y una velada literario-musical, a realizarse en la misma fecha a las 8.30 p. m., en el biógrafo Unión, calle Jorge Newbery 3455/57, como asimismo dirigir una nota al presidente del comité nacional con motivo de dicha fecha.

CENTRO RADICAL DE VILLA L. N. ALEM

Para el aniversario de la revolución del 4 de febrero, este centro prepara diversos actos en homenaje a los caídos en ese acto de la democracia argentina, a cuyo efecto se nombrará otra comisión, para hacer guardia de honor en el mausoleo de la revolución de julio; también se designará un orador para dicho acto.

ARTE Y TEATRO

CRONICA

LIRICA POPULAR

Los elementos que actúan en el teatro Nuevo bajo la tutela artística del señor Bontempo hicieron anoche una "Madame Butterfly" bastante satisfactoria. La señora Belia Neda, protagonista, halló en el personaje de la heroína japonesa oportunidad de lucir en mejor forma sus buenas cualidades de cantante discreta, secundándola eficazmente el teñor Tabanelli y la soprano Signorile. Ya apuntamos, — cuando se llevó a cabo la anterior tentativa de lírica popular con algunos de los mismos cantantes — que los coros eran afinados y que los profesores de la Orquestal bonaerense que constituyen la orquesta proporcionaban un conjunto asaz homogéneo, como para justificar la formación de una empresa de duradera existencia, que falta indiscutiblemente en Buenos Aires.

Nuestro raquítico arte nacional, endeble en casi todas sus ramas y manifestaciones, causa el asombro de los extranjeros que nos visitan y más acentuadamente aún de los que radícanse por más o menos largo tiempo en nuestra gran ciudad. Los progresos edilicios y sociales que hemos realizado superan con demasía a sus equivalentes morales y sobre todo artísticos, porque los escultores espontáneos, sinceros y apasionados del arte no han encontrado, ni en la sociedad, ni en los poderes públicos, el apoyo financiero e intelectual sin los cuales sus mejores esfuerzos están condenados a la esterilidad endémica más lamentable.

Claro está que resultaría fastidioso, en esta sección que debe desprenderse de toda sugestión partidista, el análisis de las causas que determinan tan doloroso estancamiento de las facultades de nuestra nacionalidad, en lo que á los anteriores gobiernos les incumbe en parte de responsabilidad. Pero el hecho se impone de por sí, y la comprobación corolaria resulta innecesaria.

Este tema de la "lírica popular" ofrece ancho campo al observador de cosas para abogar en pro de un movimiento social que impida la repetición de fracasos cuya razón de ser estriba en la escasez de recursos económicos para sostener un elenco siquiera modesto, habiendo en Buenos Aires exceso de elementos como para constituirlo permanentemente, reforzarlo y hasta renovarlo, según las circunstancias y modalidades que la práctica aconsejara.

El arte lírico, en ningún país adelantado, se cultiva para exclusivo solaz de las clases adineradas, las cuales — en lo que a nosotros particularmente se refiere, — no le asignan la importancia que entraña como factor esencial de índole educativa de refinamiento de la sensibilidad y de las costumbres: su degeneración en algo así como un cooperador primordial al auge lucrativo de costureras y modistas lo rebajan a la categoría de un pasatiempo puramente convencional...

Se dirá que el gobierno está entregado al estudio y solución de problemas vitales de otra manera urgentes e importantes para el porvenir del país, como para dedicar tiempo al fomento del arte nacional. Pero así como Napoleón Bonaparte hallaba medio, no obstante sus graves preocupaciones estratégicas y administrativas, de organizar y reglamentar el funcionamiento de la "Casa de Molière", el más alto exponente de la cultura francesa desde su fundación a nuestros días, lo mismo podría hacer aunque sí en menos vasta escala, el señor ministro de instrucción pública, debidamente asesorado. La educación popular no puede hacerse exclusivamente con la escuela didáctica, la recitación más o menos plausible de poesías patrióticas y el canto coreado del himno nacional. Hay aquí una predisposición muy marcada para el cultivo de la música, la música buena que exige facultades nativas de asimilación y comprensión elementales; y más todavía la música orquestal y escenizada cuenta con un contingente considerable de aficionados, como lo atestigua la crecida concurrencia de público atento y recogido que presencia los conciertos de la banda municipal y las representaciones del Colón en las localidades populares.

Decíanos ayer un maestro de canto cuyo mejor discípulo va a estrenarse mañana en el Nuevo: — "¡Si usted supiera con qué reducida subvención anual podría sostenerse aquí una compañía lírica, con elementos egresados de nuestras escuelas y conservatorios, elementos que así irían "adquiriendo tablas" y perfeccionando prácticamente lo que les enseñamos!"

Es verdad que lo tenemos todo "en casa" para fomentar la lírica popular en forma que asuma caracteres netamente "nacionales": compositores, que no se "oyen" en una escena adecuada, y que por eso mismo no pueden discernir si progresan o permanecen estacionarios en la inspiración y la técnica; cantantes, cuya primera aspiración consiste en "irse a Italia" apenas abandonan el conservatorio bonaerense, pues bien saben que en "la patria" no conseguirán otra cosa que morirse de hambre con quizás una fortuna en la garganta; profesores de orquesta, muchas veces a la sazón enseñantes modestos y esforzados que para ganarse un magro puchero cotidiano se ven obligados a "tocar" por un mísero estipendio en bars y cinematógrafos, cuando podrían formar excelentes conjuntos que respondieran a la batuta de un director inteligente como los mejores de sus colegas europeos; decoradores escenógrafos, que han hecho y hacen sus pruebas en nuestros teatros de prosa, pintando fondos y bambalinas artísticos de verdad; atrecistas y sastres especialistas... en fin: lo tenemos todo "en casa".

Es doloroso, en verdad, que por falta de un poco de dinero se malogren elementos varios que mañana podrían enorgullecernos legítimamente ante propios y extraños.

Pero como ahora tenemos un gobierno en el cual no escasean los intelectuales, abrigamos la esperanza, "lírica" en tiempos aun recientes, de que nuestra voz a de ser oída y que la iniciativa que patrocinamos no ha de quedar, esta vez, relegada al montón de los trastos desusados de la utilería teatral...

R. M.

Señorita Olga Signorile (Musetta) y señor Atilio Milli (Marcello) — Señorita Belia Neda (Mimí) y señor Pietro Tabanelli (Rodolfo)

INFORMACIONES

SAN MARTIN

Dos estrenos verificará hoy la compañía Perdiguero: en tercera sección de la noche, el del melodrama en dos actos y cuatro cuadros de Carlos Arniches, titulado "La sobrina del cura" y en cuarta el del juguete cómico en un acto "La de los ojos de cielo", de la que es autor López Marrin.

"La sobrina del cura" subirá a escena repartida como sigue:

Mónica, Sra. Díaz; Señora Clementa, Sra. López; Señora Cipriana, señora Cuello; La Pelucha, Sta. Adams L.; Paulita, Sta. Díaz; Lucila, Sta. Anglada; Pepita, Sta. Ramírez; Ana María, Sta. Gómez; Una mujer, Sta. Núñez; Una niña, niña González; Don Sabino, Sr. Perdiguero; Don Jerónimo, Sr. Madurell; Don Florencio, Sr. Carrasco; El Tomasón, Sr. Sanjuan; Martínez, Sr. Adams; Señor Galo, Sr. Lliri; Santitos, Sr. Soto; Rubica, Sr. Montenegro; Don Tertuliano, Sr. Escudero; Basiliso, Sr. Marín; Társilo, Sr. Carrasco; Fermín, Sr. Manzano; Tío Requejo, señor Adams; Mariano, Sr. Perdiguero A.; Isabelo, Araujo; Tanis, Sr. Benítez; Brígido, Sr. Martínez; Mozo, Sr. Marín; Guardia Rural, Sr. García.

En segunda irá: "Parroquiana... Rabanitos".

En sección vermouth se dará "El premio Nobel".

Para mañana se anuncia "El tren rápido" y "Lucha de clases".

COMEDIA

La compañía Palmada estrena hoy en tercera de la noche, la zarzuela en un acto y tres cuadros de Fernández Mato, música del maestro Terés, titulada "La montaña", con el siguiente reparto:

Aurora, Sta. Trujillo; Minia, Sta. Muñez; Señora Adelaida, Sta. Castillo; Don Manuel, Sr. Amodeo; Claudio, Sr. Contés; Señor Farfuco, Sr. Palmada; Silvio, Sr. Nessi; Laureano, Sr. La Rosa; Miguel, Sr. Albaladejo; El guardia civil, Sr. Mayquez; Mozo 1.o, Sr. Solano; íd. 2.o, señor Buxons. Cuerpo de baile; coro general.

En cuarta irá "Temple baturro", reprisada por las señoras Trujillo, Núñez y Damel, y los señores Palmada, Amodeo y Nessi, en los roles principales.

En segunda subirá a escena "Los ojos de mi morena".

El miércoles próximo se estrenará "Los dioses del día", de Calleja y Palacios.

NUEVO

La compañía lírica que actúa en este teatro pondrá esta noche en escena por primera vez en ésta, el drama lírico en 4 actos del maestro Verdi, "Ernani".

La obra subirá a escena repartida como sigue:

Ernani il bandito, Sr. Enzo Bannino; Don Carlo, Re di Spagna, Sr. Arturo Freixa; Don Ruy Gomez de Silva, Sr. Giovanni Cairo; Elvira, sua nipote e fidanzzata, Sra. Anna Granelli; Giovanna, Sra. Rosa Vinci; Don Riccardo, scudiere, Sr. Cicenzzo Berardo; Jago, scudiere di don Ruy, Sr. Guido Zanoli. Coro di banditi, cavalieri, nobile spagnoli.

Mañana por la noche hará su debut el barítono Marcelo Urízar, joven cantante de relevantes méritos, cuya actuación ha merecido constantemente el aplauso unánime del público.

AVENIDA

"El amigo Melquiades", el popular sainete de Arniches, música de los maestros Valverde y Serrano, se reestrenará hoy en segunda sección de la noche por la compañía que dirige el primer actor Miguel Ligero.

Las señoras Fonrat, [illegible] y Ferrer y los señores Ligero, Soriano y Rubio tendrán a su cargo los principales papeles.

Integran el programa "Las romanas caprichosas" y "La corte de Faraón".

"Cañas y barro", "La revista del año" y "El asombro de Damasco" serán estrenados sucesivamente dentro de breves días.

MODERNO

La compañía Serrano-[illegible] estrena esta noche, a segunda hora, "La ventana", sainete en un acto y tres cuadros, de J. Bejarano, música del maestro Payá.

Regirá la siguiente distribución:

Violeta, Sta. Ferrer; Petronila, señorita M. L. Notar; Froilán, Sr. Alemán; Cabo López, Sr. Pacci; Gabriel, Sr. Rico F.; Giacomo, Sr. Serrano; Manuel, Sr. Martínez; Ildefonso, señor Coletti; El Pardo, Sr. [illegible]; Carlos, Sr. Rico M.; Lagartija, Sta. Pascual; Diarero 1.o, Sta. López; Billetero, Sta. Giasi; El [illegible], señorita El Cubanito; Chanchito, Sta. Sarachena.

Completan el programa "La muerte de un vivo" y "La ribera".

EDEN TEATRO

"Bohemios", "El príncipe casto" y "El pobre Valbuena" constituyen el programa a representarse esta noche por la compañía Montero-Fernández.

Se estrenará en breve la revista titulada "Eden teatro".

Mañana se reprisa "El alma de la jota".

SMART PALACE

Ha debutado con éxito la cantante señorita Francisca Brunetti, que ha obtenido ruidosos éxitos en [illegible], de donde ahora viene.

Posee bien timbrada voz y excelente escuela, lo que la hará destacarse en la falange de varietés.

CINE SOLEIL

En el teatro Soleil se realizará el martes 30 del corriente la serata de honore de la elegante cancionera criolla Delia Rodríguez, que en muy corto tiempo ha logrado destacarse y sobresalir netamente entre sus [illegible].

Para el mayor éxito de la fiesta colaborarán un núcleo de aplaudidos artistas de varietés, lo que unido a las simpatías de que goza en los círculos teatrales la beneficiada, harán que la elegante sala se vea de bote en bote.

PARQUE JAPONES

La afluencia de público, con especialidad de familias, es cada vez más numerosa y selecta, haciendo de este divertido Parque el punto de "racontro" nocturno.

El variado programa ofrece constantes novedades y en el teatro Romano actúa una atrayente troupe de atracciones.

Los Siegrist, cuyos arriesgados ejercicios a la vista del público, se realizan sobre el lago, es la mayor atracción que se ofrece gratuitamente.

CASINO

Continúa renovándose el programa de este teatro; después de Frosso, el original hombre muñeco, que se mantiene con éxito creciente, debutaron el viernes último los Cassnell, un excelente número de clowns musicales que han obtenido gran suceso.

La novedad de hoy la constituye la presentación de nuevos artistas que han llegado en el vapor "Drina", procedentes de los Music-Hall's norteamericanos; son éstos "Los Sataneias", los cuales representan un original número de espectáculo mímico-bailable a transformaciones instantáneas, denominado "El talismán del diablo", con espléndido decorado y lujoso vestuario.

"La Epoca" en el Brasil

(De nuestro corresponsal)

El presidente del Estado. — Funcionario viajero. — Exámenes de médicos extranjeros. — Inauguración de una exposición. — El corresponsal de LA EPOCA, en Santos. — Elogios a un escritor argentino. — La nota del ministro Dr. Gómez. — El balneario bonaerense. — Certamen agropecuario. — LA EPOCA en San Pablo. — Noticias varias.

San Pablo, enero de 1917.

De regreso de su excursión a Batataes, ha llegado esta mañana a esta capital el señor presidente del Estado, doctor Altino Arantes, acompañado de su ayudante de órdenes, capitán Afro Marcondes de Rezende.

Su excelencia fué recibido en la estación Da Luz, por sus auxiliares de gobierno, por el personal de gabinete de la presidencia, amigos personales, y por numeroso pueblo.

—Partió para Río de Janeiro el secretario de justicia y de seguridad pública, doctor Eloy Chavez.

—El 5 de febrero próximo darán comienzo, en la Facultad de Medicina y cirugía, de ésta, los exámenes para médicos extranjeros. Los candidatos, entre los que hay algunos argentinos, deberán presentar las tesis que exigen los reglamentos en vigencia, antes del día 31 de los corrientes.

—Tuvo lugar hoy, en el palacio que el conde de Prates posee en la calle Líbero Badaró, la inauguración de la exposición de proyectos para las armas de la ciudad y para casas económicas para obreros; asistiendo numerosos representantes del mundo oficial, de la prensa nacional y extranjera, y del círculo artístico local.

Para las armas de la ciudad fueron presentados 27 proyectos, y para las casas económicas 47, los que quedarán expuestos al público durante treinta días, pasados los cuales se expedirá el jurado.

—Después de una estadía de cinco días en esta capital, donde ha sido muy agasajado por la culta sociedad paulista, y por el periodismo en general, ha partido esta mañana para Río de Janeiro, prosiguiendo su jira, el corresponsal de LA EPOCA, de Buenos Aires, en Santos, señor Adolfo González Rodríguez.

Los diarios de ésta comentan elogiosamente la nueva producción literario-histórica de nuestro distinguido compatriota, el experto y laborioso publicista don Gontrán Ellauri Obligado. Con tal motivo, llaman al autor de "Bronces Gloriosos", uno de los historiógrafos más imparciales del Río de la Plata, y uno de los escritores biográficos más fecundos y laboriosos de su generación, que enorgullece no sólo a su patria, sino que también a la América en general". Además, "Diario" de ésta, publica los siguientes apuntes biográficos, que transcribo a continuación, por considerar siempre de interés para los lectores de LA EPOCA todo lo que se relacione con la Argentina, y por ende a los hombres que como el señor Ellauri merece el aplauso unánime de sus compatriotas. Dicen así: "Dedicado a investigaciones y estudios históricos, con éxito poco común, ha descubierto brillantes páginas de la historia Argentina y Americana. Colaboró en los diarios "La Razón", "La Argentina", "La Nación", "La Tarde", "El País", "Fígaro", "Crónica", y en las revistas P B T, Papel y Tinta, El Hogar y Azul y Blanco. Estuvo al frente de la jefatura de redacción del diario radical La Libertad, de Buenos Aires, y como secretario en "Atlanta", importante magazine argentino. Escribe en numerosos órganos sudamericanos. Ha publicado, entre otros muchos, los siguientes trabajos históricos: El decano de los revolucionarios de Mayo, brigadier general don Martín Rodríguez; Apuntes para las biografías de los generales don Juan José de Viamonte y Antonio González Balcarce; Monografía del doctor Mariano Moreno; Reseña biográfica del presbítero doctor Manuel Alberti; Apuntes respecto a los doctores Florencio Varela y Juan José de Cernadas; Notas para la historia del prócer de la independencia, doctor Manuel Alejandro Obligado; y una veintena de opúsculos y folletos relativos a la emancipación americana. Ellauri Obligado colabora actualmente en la sección histórica del gran cotidiano LA EPOCA de Buenos Aires, y en "La Razón", "La Unión", "Caras y Caretas", "Fray Mocho", "P B T", y otras revistas y diarios argentinos y sudamericanos. Ocupa la vicedirección de la importante revista continental "Sud América", de Buenos Aires. Realizó dos viajes a Europa, en jira de estudio, y en las diversas capitales que visitara, como a su regreso en la patria, fué objeto de efusivas demostraciones del alto aprecio que se le tiene, y del prestigio que goza en las esferas intelectuales. Desempeñó puestos de confianza en el Banco de la Nación Argentina, del que se retiró para darse de lleno al culto de las letras, en cuyo camino ha conquistado muchísimos triunfos. Ultimamente, fué miembro, en calidad de vocal de la comisión directiva del primer congreso americano de Biografía e Historia, efectuado en Buenos Aires, bajo el patrocinio de los poderes públicos de la Nación, y en conmemoración del centenario de la proclamación y jura de la independencia argentina; en cuyas sesiones afirmó, una vez más, con los trabajos y mociones que presentara, sus dotes de escritor, y demostró su envidiable capacidad para tratar los complejos temas de la Historia de su patria y continental".

—Ha causado una impresión asaz favorable para el gobierno del doctor Hipólito Irigoyen, entre la colonia argentina residente en ésta y Santos, y aún en el elemento nacional, la nota enviada al gobernador de la provincia de Buenos Aires, por el ministro del interior, doctor Ramón S. Gómez.

Dícese "que es un gesto altivo, digno de todo encomio, y que evidencia, a las claras, la sana y ecuánime conducta que sigue y seguirá, no cabe duda posible, la presidencia radical, cuyos anales merecerán páginas especiales en la historia política de la República Argentina".

—Se encuentran en ésta, en viaje de placer, la señora y señorita de Conceicao, esposa e hija del conocido banquero de Santos, del mismo apellido.

El señor Conceicao, que desempeña actualmente las funciones de vicecónsul de Chile, proyecta, para muy en breve, un viaje a ésta república y a la Argentina, países por los cuales siente gran admiración y cariño, que exterioriza en todas las oportunidades que se le presenta; por lo que es muy apreciado por los residentes argentinos y chilenos en este Estado.

—Es objeto de toda clase de elogios la iniciativa del diputado Le Bretón acerca de la construcción del balneario metropolitano.

—Ha regresado nuevamente a esta capital, el conocido americanista y cónsul general de la República de Guatemala en San Pablo, doctor Leopoldo de Freitas.

—Telegramas de Río Grande del sur, dicen que la Asociación Rural de Bagé proyecta realizar en el mes de octubre del corriente año una gran exposición agropecuaria, con valiosos premios en dinero para los expositores.

—Comunican de Pelotas que el Banco Pelotense se presentó al tribunal de justicia del Estado de Río Grande, pidiendo el secuestro de la Librería Americana, uno de los más antiguos establecimientos de aquella ciudad.

—En Maranhás, en su estancia Nova Olinda, fué asesinado, por un sirviente el coronel José Nunes Rodríguez.

—LA EPOCA es solicitada cada día más. Creo que sería una medida acertadísima de esa dirección la creación en este Estado de una agencia del diario.

—Desde hace diez días llueve sin intermitencias.

Corresponsal.

CIRCULOS DE OBREROS

CONFERENCIAS POPULARES

Efectuáronse ayer tarde a las 5.30, las conferencias populares organizadas por el centro de acción social de General Urquiza, en Bauness y Guanacache.

Ante un público numeroso y entusiasta disertaron sobre temas sociales de actualidad los señores Francisco Bollini, Ernesto Ruggeri, José M. Samperio y doctor Alberto Terán

—Ante un público selecto desarrollóse el programa anunciado por el círculo de obreros de San Carlos, en el salón Pío IX. El señor Roberto Meisegeier pronunció una conferencia de carácter social muy aplaudida.

—Propiciadas por el círculo central de obreros, habrá hoy a las 8.30 p. m. conferencias sociales en Santa Fe y Andes. Usarán de la palabra los señores José A. Sanguinetti, Juan B. Podestá y presbítero doctor Andrés Calcagno.

—Mañana, bajo los auspicios del mismo círculo de obreros, pronunciarán conferencias de actualidad, en Corrientes y Junín, a las 8.30 p. m., los señores Norberto S. Repetto, Rodolfo Montero Govena, Víctor Contreras Miranda y presbítero Juan José Guevara.

—En Boedo e Independencia, dará el círculo de obreros de San Carlos, conferencias públicas, el miércoles próximo, a las 8.30 p. m.

—Celebra hoy su reunión semanal reglamentaria el centro de estudios sociales Achával Rodríguez, en Junín 1063, a las 8.30 p. m.

FERROCARRILES DEL ESTADO

Producido semanal

F. C. Central Norte: 1917, 270.609; 1916, 189.971; aumento, 80.638; F. C. Argentino del Norte: 1917, 85.319; 1916, 80.538; disminución, 4.781.

El producido de estas líneas alcanza a $ 1.201.094 en lo que va del año, lo que arroja un aumento de $ 157.702 moneda nacional sobre lo recolectado en el mismo período del año pasado.

FERROCARRILES DE FOMENTO

Producido semanal

F. C. San Antonio: 1917, 23.301; 1916, 12.384; aumento 10.917; F. C. Comodoro Rivadavia, 1917, 11.470; 1916, 8.988; aumento 2.487; F. C. Puerto Deseado: 1917, 11.572; 1916, 8.689; aumento 2.883; F. C. Formosa a Embarcación: 1917, 5.559; 1916, 3.408; aumento, 2.151.

El producido de estas líneas alcanza a $ 166.727 moneda nacional en lo que va del año, lo que arroja un aumento de $ 37.647 moneda nacional sobre lo recolectado en el mismo período del año pasado.

Estos datos corresponden a la semana que terminó el 27 de enero.

CRONICA SOCIAL

De Mar del Plata:

La fiesta de la Virgen Stella Maris dará una nota religiosa y social muy importante en la actual semana.

Mañana martes comienza el triduo de preparación que actuará el miércoles y el jueves. Se rezará a las 5.30 de la tarde, con exposición y bendición del Santísimo.

Fiesta titular: viernes 2 de febrero. A las 7.30 a. m., misa y bendición de candelas. A las 9.30 a. m., misa de comunión general para todas las Hijas de María que se encuentren en Mar del Plata y demás fieles, que celebrará el obispo de Cuyo, monseñor Orzali, quien hará una alocución de circunstancia. Durante la misa se ejecutará en el coro un programa de cánticos sagrados.

Tarde: a las 5.30, panegírico de "Stella Maris", por el presbítero doctor Ernesto Vallaza. Solemne procesión del Corpus que recorrerá las calles adyacentes al templo, presidida por el Iltmo. y Rvmo. monseñor José A. Orzali.

Se ha pedido a todas las señoritas y niñas asistan en traje y velo blancos y con ramos de flores para arrojar durante el trayecto de la procesión.

No siendo posible proporcionar velos en el colegio, se agradecerá a todas las señoritas los procuren con anticipación.

Las personas que deseen contribuir con su óbolo a la celebración de estos cultos, pueden dirigirse al colegio Stella Maris.

—En las canchas de tennis del Royal Hotel se jugaron ayer tarde reñidos partidos, entre las siguientes parejas:

María Teresa Obarrio y León Durán contra Ernestina Lanusse y Enrique Obarrio, ganando los últimos por 6 a 4.

Ernestina Lanusse y Fernando Carabassa contra Anolia Obarrio y León Durán, venciendo éstos por 7 a 5.

A continuación la señorita Ernestina Lanuse y Fernando Carabassa contra Anolia Obarrios y Enrique Obarrios, ganando los últimos por 6 a 4.

María Teresa Obarrios y Fernando Carabassa contra Anolia Obarrios y León Durán, correspondiendo el triunfo a los primeros por 6 a 3.

Se jugó por último un partido entre las parejas formadas por María Teresa Obarrios y Fernando Carabassa contra Ernestina Lanusse y Enrique Obarrios, ganando los últimos por 6 a 4.

—La señora Guillermina Oliveira Cézar de Wilde y el señor Luis Oliveira Cézar y su señora Julia de Carabassa darán una comida el jueves próximo en el Bristol.

Han sido invitadas alrededor de 30 personas.

—El señor Guilermo Goldkulh y su señora María García reunieron en un almuerzo a un grupo de relaciones conmemorando el aniversario de su casamiento.

Asistieron: el señor José Aldazábal y su señora María Alais, señor Alfredo García y su señora Celina Aldazábal y señoritas Celestina Salinas, Anita Aldazábal, Pilar García e Ignacia Aguirre.

⊙ ⊙ ⊙

Los médicos que asisten al Excmo. señor arzobispo han celebrado hoy a mediodía la habitual consulta, constatando que se sostiene la ligera mejoría anotada ayer, dentro de la gravedad del estado del enfermo.

⊙ ⊙ ⊙

Se han recibido noticias de haberse efectuado en Berna el enlace de la señorita María Florencia Chapeaurouge con el conde Nicolás de Venksain.

Actuaron padrinos: el conde de Venksain, padre del novio, y la señora Lola Bazán de Chapeaurouge, madre de la novia.

La nueva pareja fijará su residencia en Hungría.

⊙ ⊙ ⊙

A bordo del vapor Reina Victoria Eugenia ofrecen mañana una comida el embajador de España señor Pablo Soler y Guardiola y su señora Daisy Guarracino, a un grupo de sus relaciones.

⊙ ⊙ ⊙

Por asuntos particulares que exigían su presencia en la capital, ha llegado esta mañana de Mar del Plata el doctor Ricardo Cernadas, con el propósito de regresar el miércoles.

El doctor Cernadas es uno de los invitados a la comida que dará el jueves en el Bristol la señora Guillermina Oliveira Cézar de Wilde.

⊙ ⊙ ⊙

General sentimiento de condolencia ha causado en nuestra sociedad el fallecimiento del señor Héctor Villanueva, ocurrido ayer.

El señor Villanueva era un difundido hombre de mundo y un eficaz hombre de labor a la vez. En una y otro aspecto destacó su personalidad con rasgos simpáticos, que le crearon un ambiente de sincero afecto.

Hacía alrededor de tres años que vivía retirado de los centros de su actuación, debido a la grave dolencia que la ha llevado a la tumba.

El sepelio se efectuará esta tarde en el cementerio del Norte.

⊙ ⊙ ⊙

De Montevideo, con fecha de ayer:

El señor Fernando Pérez Sucre, distinguido caballero argentino, ofreció ayer tarde un te a un grupo de argentinos y uruguayos de su relación en el hotel Pocitos, donde se hospeda.

Se hizo música, bailándose con verdadero "entrain" hasta las 8 de la noche.

Fueron invitados del señor Pérez Sucre, las señoritas Raquel Aldao, Teresa Belgrano Platero, María Teresa González Bustamante, Pepita Minelli González, Elena Pérez Iglesias, Ida Lefaivre y Silvia Acevedo Braga, y los señores Octario Risso, Guillermo Wilson, Carlos César Lenzi, Héctor Hégue.

—Esta tarde se correrá en el hipódromo de Maroñas el premio Benito Villanueva, con asistencia de este sortsman argentino.

—Anoche el señor Jorge Pasadas, ofreció en uno de nuestros hoteles balnearios una comida al señor Ricardo Aldao y su familia.

Asistían las señoras: Rosa Freire de Aldao, Marta Aldao de Hileret, señoritas Amelia Chapeaurouge, Raquel Aldao, Elvira Arredondo, y señores Ricardo Aldao, Jorge Posadas y Omar Rodríguez.

—El martes son esperados el señor Luis Sauze, su señora Carmen Pereyra y sus hijas Marta y Carmen; el señor Miles A. Pasman y familia; el señor Rodolfo Lenarhson y señora.

⊙ ⊙ ⊙

Lucidas resultaron las fiestas celebradas ayer en San Fernando, en honor de la patrona Nuestra Señora de Aranzazú.

La solemnidad religiosa alcanzó gran brillo, con la presencia de las autoridades localesc y del obispo diocesano monseñor Terrero.

El P. Calgano hizo en el acto un elocuente sermón.

Terminada la función se sirvió en la casa parroquial el almuerzo anunciado, asistiendo toda la plana mayor eclesiástica y civil de San Fernando.

Por la noche hubo iluminación, fuegos artificiales en la plaza Mitre y recepción en la municipalidad, la que congregó numerosas familias.

Estuvieron en el templo, entre muchas otras, las señoras:

Sara Quirno Costa de Paz, Emma Vila de Duncan, Ercilia Wilson de Arana Zelis, Ana Romero de Marcó del Pont, Ernestina Gazcón de Carranza, María Teresa Santillán de Williams, Amalia P. de Galíndez, María Luisa Zemudio de Balbín, Delfina Huergo de Fernández, Julia Obligado de Claypole, Alcira Núñez de Dantas, Felisa P. de Barbará, Carmen Romero de Carranza, Amalia Albarracín de Robledo, Petrona Cordero de Stunz, Inés Pollenini de Marenco, Záfira Pizarro de Rojas, Carolina Solezzi de Williams, Adriana Fernández de Moreno, Estela Marana de Castilla, Aurelia Cugnet de Somellera, Susana del Valle de Martínez, Saturnina Domínguez de Martínez, María Luisa Lacasa de del Valle, Fermina S. de Costa, María de la Serna de Collado.

Señoritas: María Teresa y Mercedes Duncan Vela, Amalia Balbín, Carmen Sastre, Luisa y Laura Arias, Lucía, María y Sara Vela, Julia y Sara Claypole, Aurelia y Susana Fernández, Amalia y Carmen Robledo, Ercilia Arana Zelis, Stella Stunz, Angélica Williams, Stella y Amalia Burone Risso, María Ester Martínez, Carmen, Josefina y Rosa Romero, Luisa Amelia Jantus, María Milles, María Regina, María Rosa y María Teresa Filgueira Risso, Lisarda Collado, Delia y María Sasso, María Ignacia Barbará, Elvira y Sara Fuentes, Elvira Costa, Julia, Clotilde y María Luisa Martín, Adela Ravier, etc.

⊙ ⊙ ⊙

Llegaron esta mañana los restos del doctor Juan Antonio Casacuberta, fallecido en Gualeguaychú el viernes último.

El cortejo fúnebre partió del costado del vapor Viena, en la dársena sur, dirigiéndose a la Recoleta, donde se efectuó el sepelio.

Asistió al acto una numerosa concurrencia, pues el extinto contaba con muchas y caracterizadas amistades.

Su fallecimiento afecta a las familias de Villar, Basavilbaso, Romero, Ramos Mejía, Gandolfo, Aliburton, etc.

DE MAR DEL PLATA

Señora Rosario Aldao de Hertz y su hija María Teresa

DE MAR DEL PLATA

Sr. Alejandro Shaw y su hija María Giselle

⊙ ⊙ ⊙

El doctor Manuel A. Torrent y su señora Elena Ariaga de Torrent han tenido la desgracia de perder a uno de sus hijitos.

Esta tarde se efectuará el sepelio.

⊙ ⊙ ⊙

Ha fallecido ayer la señora Sixta Alayes de Rocca, virtuosa dama a quien rodeaban la consideración y el afecto de cuantos la conocieron y supieron apreciar las bellas prendas de su espíritu.

Poseía la extinta el culto del hogar que edificó con sus grandes ejemplos y un temperamento altruista y bondadoso que le permitía conquistar fácilmente las más sinceras simpatías.

Las exequias de la señora Rocca se efectuarán esta tarde en la Recoleta y han de dar motivo, sin duda, a una sentida demostración de condolencia.

⊙ ⊙ ⊙

Un célebre costurero de París pronunció hace días, según parece, una sentencia terrible. En la opinión de ese ilustre dictador de la moda, las mujeres hermosas van a desaparecer del mundo. La conclusión es desoladora, pero no deja de tener cierto aspecto de verdad.

El tipo al que vulgarmente se llama, ante la faz estética clásica, una mujer hermosa, escasea, es raro entre las razas que una lenta y noble civilización ha desdorado y casi desequilibrado. La Venus de Milo se pasea muy rar vez por nuestras calles. Las olímpicas, los grandes mármoles femeninos, cuerpos de estatua, divinamente esculpidos en líneas impecables, esbeltos y fecundos, difícilmente maravillan su plástica soberbia y perfecta. La belleza mitológica esconde la serenidad de sus escotes de alabastro. Eva perdió la sobria, magnífica y opulenta armonía de la desnudez.

¿Quiere decir esto, empero, que haya desaparecido la belleza femenina del mundo civilizado? Mil veces no. La belleza es eterna; son sus expresiones las que varían, se transforman y evolucionan. La belleza femenina está sujeta a esa contingencia, como la belleza artística o la belleza moral. La mujer perdió, naturalmente, en magestad; pero ganó en sensibilidad, en flexibilidad, en ondulante gracia.

La belleza perdió en músculo, pero ganó en nervios, porque la vida se hace hoy infinitamente más con los nervios que con los músculos. La mujer hermosa se transformó en la mujer interesante. La delgadez creó un tipo perverso, satánico, sugestivo de mujer. El histerismo creó una raza nueva de belleza. Se creó la expresión, divino refugio de las feas. El Olimpo pertenece hoy más a las interesantes que a las lindas, a esa seducción que es mejor que la belleza. Ticiano cede su lugar a Puvis de Chavannes. Grandes ojos negros, perfiles angulosos, bocas estériles, bustos altos, complejos, finos, trémulos, más imaginación que carne: he aquí la Thais de hoy. Son las Cavalieri que hacen delirar a los príncipes de ahora y que harían antaño el desdén de Petronio.

No hay mujeres hermosas tal vez. Pero hay muchas mujeres bonitas. No son hechas de carne y rosas, como antiguamente, pero son hechas no sé de qué, un poco bombones y un poco muñecas, lo que es infinitamente más curioso, porque es infinitamente más complicado.

Creed lo que os decimos; las mujeres más lindas son las más interesantes. No fueron las mujeres más hermosas que inspiraron las mayores pasiones de que habla la historia sentimental de la humanidad. Inés de Castro no era hermosa. La divina Laura era una criatura sencillamente insinuante.

Leed todos los días en los diarios los crímenes pasionales y los suicidios amorosos que se registran; pocas veces la mujer que llevó hasta la desesperación el alma del criminal o del suicida, es una hermosura, en el sentido de la estética clásica de la belleza humana. A veces sorprenden los retratos por la vulgaridad de las líneas; otras, desorientan por la incorrección. Y, en los casos corrientes de la vida, todos nosotros, frente a episodios amorosos, encojemos los hombros como diciendo: "No sé qué le encontraría!..." D'Annunzio dice de la Ipolita del Trionfo della morte: "materialmente, non é bella"

La mujer hermosa tiene casi siempre el defecto de saber que lo es. El espejo y la vanidad son los grandes enemigos de la belleza femenina. La mujer hermosa, cuando sonríe, cuando ama, tiene siempre un aire magnífico, de quien concede. En el amor no se entrega; se ofrece como dádiva. Y así, difícilmente, la poseemos, porque la parte más íntima de su belleza pertenece á su cuerpo, no a su espíritu y la guarda avaramente en el tocador. Después la Naturaleza, suprema dispensadora de gracias, sabe encontrar en todo compensaciones, y, cuando crea a la mujer fea, la embellece con los atractivos de la misma fealdad.

Saber ser interesante es un arte, es más difícil que saber ser bella. La mujer linda se cree, sólo por sí y en sí misma, toda la naturaleza; la fea sabe componer en su expresión todos los encantos esparcidos que la rodean. Por eso, nosotros, a las mujeres que no son bellas las llamamos amablemente gentiles y graciosas. Es que ellas tienen todo eso. Y estamos completamente convencidos que si la Venus de Milo viniese a pasear hoy, divina y perfecta, resucitaría entre los hombres mil voluptuosidades como flores sangrando, pero no despertaría una sola pasión. La pasión, el amor son las más nobles y dulces imperfecciones de la vida, y sólo las comprenden y sienten las adorables imperfectas, acaso como tú, linda fea que nos lees!

⊙ ⊙ ⊙

Se anuncia para el viernes próximo una interesante fiesta de beneficencia en San Isidro.

Se celebrará ella en el Pabellón Blanco, a las 9 de la noche, destinándose su producto al asilo Santa María y al hospital de la localidad.

Alternando con vistas cinematográficas de mucha novedad, prestarán su concurso el actor Parravicini y el profesor de guitarra Antonio Sinópoli.

Se han distribuído numerosas localidades. Las no aceptadas, deberán devolverse al asilo Santa María, 25 de Mayo y la Junta, hasta el día 29 del corriente, de 8 a. m. a 6 p. m. Para abonarlas en el mismo asilo o la noche de la fiesta en la entrada del local.

Patrocinan la fiesta las comisiones de la sociedad Socorros de San Isidro y la auxiliar de señoritas, subscribiendo las invitaciones los siguientes nombres:

Etelvina C. de Sala, Sara G. de Becú, Emilia S. de Cayol, Celia H. de Santillán, Sara Becú de Zorraquín, Dé[illegible] C. de Jiménez, María Pirán, Amalia Gramondo, Carolina M. de [illegible]aga, Elisa L. de Aranda, Carmen M. de Bustamante, Remedios O. de Beccar Varela, Elisa A. de Bosch, Margarita M. de Barreiro, Magdalena C. de Bullrich, Mercedes M. de Bosch, Rosa H. de Becú, Elisa T. de Bustamante, Margarita Crisol, Elena E. de Hoevel, Lorenza S. de Rolón, María Carmen S. de Demaría, Dolores A. de Elortondo, Clara Beláustegui, María C. V. de Beccar Varela, Josefina S. de Travers, Manuela D. de Escalada, Paula Pirán, Elvira P. de Cranwell, Justina R. de Rolón, Justa E. de García Fernández, Justa Beccar Varela, Carolina García Lagos, Adela A. de Gramajo, Delfina M. de Virasoro, María Cristina Gramondo, Mercedes de Guerrico, María Elena C. V. de Muñiz, Elcira Beláustegui, María C. L. de Fernández, Gregorina M. de Lagos, Lucila D'Amico de Lezica, Elena C. V. de Martínez de Hoz, Mercedes T. de Méndez, Sara Beccar Varela, Matilde N. de Noeti, Mara Isabel M. de Obarrio, María C. de Palacios, Eufemia Gramondo, Delia A. de Ocampo, María Teresa Q. de Pearson, María Teresa G. F. de Belloco, Ana S. de Casares.

Señoritas: Florencia Beccar Varela, Susana Ayerza, Clara Becú, María y Elvira Obarrio, Lucrecia y Susana de Escalada, Luisa Manzone, María Teresa y Adelia Lacroze, Elena Jiménez Cilley, Mercedes de Alvear, Graziella de Zuviría, Elena Ester Hoevel, J[illegible]na Arana, Marta y Luisa Cantilo, Celia y Alicia de Escalada, Mercedes Isabel y Dolores Elortondo, Cora y Mercedes Hoevel, Ema Manzone, Nora de Guerrico, Ema y Carola de Trendelbourg, Mercedes Urquiza Anchorena, María Genara Benítez Trendelbourg, María Josefa y Carmen Madariaga Anchorena, Cora y Laura Díaz Arana, Josefina y Agustina Lagos, Susana y María Angélica Malbrán, María Cristina Méndez Terrero, María Matilde Noceti, María Antonia y Elena Bidau, Delfina Miguens, Delia y Silvia Bosch Gramajo, María Etelvina Palacios Costa, Laura Travers, María Elena Muñiz Castro, María Elena y María Ester Alzaga Solé, Elena y Victoria Aguirre, María Carolina Harilaos, Lola, Angélica y Ana María Flores Pirán, Josefina Ma[illegible]ga Peña, María Teresa Pearson Quintana, María Elena White, Isabel Tornquist, Susana Castro Videla, María Ester y Alicia Rolón, Sofía y Lucía Nazar Anchorena, Etelvina Molina Zuviría, Albertina y Herminia Mayol, Celina Vivot Malbrán, Elisa y Angélica Bidart Malbrán, Elia y Susana Urien, Josefina y Carmen Rolón, Graziella y Dora Pérez Tornquist, Sara Walker.

⊙ ⊙ ⊙

Por el doctor Macario Torres Cabrera, recientemente fallecido, se celebrará un funeral mañana a las 11 a. m. en el templo de San Miguel.

⊙ ⊙ ⊙

De San Martín:

Reina gran entusiasmo para las fiestas que con motivo del carnaval se realizarán en esta localidad.

La serie de bailes de disfraz se iniciará el sábado próximo con uno organizado por una comisión de señoritas y caballeros, que activa los preparativos a fin de darle a la fiesta mayor brillo.

Este baile se realizará en el salón de la calle San Lorenzo, cuyos jardines serán habilitados para la instalación del buffet.

Las invitaciones que han comenzado a circular llevan las siguientes firmas:

Señoritas: Elina Sonder, María Angélica Menéndez, Alicia Dansey, Raquel Sara Rivas, Clelia Piazze, Enriqueta Alvarez, Angela Lacalle, Toribia Angaut, Clotilde Sonder, Zulima H. Rivas, Emilia de Marinis, Luisa Dansey, Chela Escola, María Fausta Zavalía, Marta Baeza, María Elena Alvarez, Antuca Laclle, Ev. Patrone, Rosa Cros, Amalia Krause, Dora Baeza, Octavia Piazze, Guillermina Niño, Blanca Hurrell.

Señores: teniente I.o Pedro Campos, César Vallejo, Arturo S. Mom, Walter Dansey, Emilio Centurión, teniente José María Menéndez, Mario O. Mom, Ernesto Lacalle, Federico Carlos Tobal, Enrique Zabatté Ziny, Alfredo Socas, Carlos Pérez Arzeno, teniente Lorenzo Jólice, Harry Cueli, ingeniero Juan Carlos Tobal, Marcos Sarmiento, Jorge Martínez, Carlos Pajares, Pedro Vivanco, Roberto Krause, Joaquín Jiménez (hijo), Roberto Dansey, Pedro Balester (hijo).

Se ha fijado la entrada en dos pesos para las señoras y tres para caballeros.

⊙ ⊙ ⊙

El viernes próximo para Europa en el Reina Victoria Eugenia, el señor Juan J. Capurro y señora.

⊙ ⊙ ⊙

Hoy será consagrado el enlace de la señorita Josefa Lynch con el señor Mauricio Durrieu.

⊙ ⊙ ⊙

Mañana a las 10 a. m. se celebrará un funeral por el mayor Alejandro Spika, en el templo de San Nicolás de Bari.

⊙ ⊙ ⊙

Las modas femeninas aparecen y desaparecen de un modo inexplicable. Hay algunas creadas por los modistos que se ganan la vida poniendo más o menos en ridículo a las damas de su época; pero en muchos casos las modas nacen por casualidad.

La costubre de llevar sujeto el pelo con cinta de seda, que hoy existe todavía entre las niñas, y que es muy común entre las jóvenes de Escocia, fué creada por la princesa Lamballe.

Un día, yendo de caza perdió el sombrero y para sujetar los bucles que el viento le echaba sobre la cara, se le ocurrió atarse la cabeza con una liga, cuyo lazo puso a un lado de la cabeza.

La princesa estaba tan encantadora con aquel adorno accidental, que al concluir la cacería todas las señoras quisieron adornarse de igual modo, y de ahí nació la moda que renace de vez en cuando.

La reina madre de Inglaterra, cuando era princesa de Gales creó la moda de los "jerseys" ajustados, que tan en boga estuvieron en el año 1880.

Alejandra era entonces muy aficionada a la pesca, y aprovechando una excursión campestre, organizada inesperadamente, quiso distraerse en su deporte favorito; pero le faltaba traje apropiado y, para salir del paso, envió a su doncella a una tienda del pueblo, en busca de alguna prenda con que substituir el estrecho cuerpo del vestido que llevaba. La doncella no encontró más que un "jerseys" de punto, largo y sin forma. La princesa se lo puso el menor reparo, riéndose del aspecto que ofrecía y esta vez, como la anterior, las damas se apresuraron a copiar el adorno, el cual se puso luego de moda.

⊙ ⊙ ⊙

Se encuentra mejor la señorita Ester Bosch Torres.

—Ha experimentado algún alivio el señor Carlos Elía Ocampo.

—Sigue bien la señora Celina Ma[illegible]na de Aráoz Alfaro.

⊙ ⊙ ⊙

Para el hogar:

TERNERA SALSA POULETTE

Ingredientes: pecho de ternera, huevos, manteca, harina, limón, cebolla, clavo de olor, un ramillete de laurel, orégano y tomillo, sal, pimienta y perejil.

Se toman trozos de ternera de dos dedos de ancho sin quitarles el hueso, y después de lavarlos se pone en una cacerola con agua hirviendo y sal, de modo que quede todo bien cubierto por el agua y se le agrega una cebolla, dos clavos de olor y el ramillete.

Se deja hervir media hora.

Se coloca en otra cacerola una cucharada de manteca y una vez que ésta se haya derretido se le agrega una buena cucharada de harina. Se revuelve bien y se le agrega el caldo en que ha hervido la ternera, los trozos de ésta y un poco de pimienta y moscada.

Tápese y déjese hervir despacio durante una hora; al momento de servir, se bate en una taza dos yemas con el jugo de medio limón y una cucharada de la salsa del guiso.

Se retira el guiso del fuego y se le agrega el contenido de la taza poco a poco, revolviendo mientras se va echando éste.

Se coloca todo en una fuente y se salpica con perejil picado.

BOMBONES DE DATILES, NUECES, CIRUELAS

Ingredientes: ciruelas, dátiles o nueces, yemas de huevo, azúcar impalpable y almíbar.

Se les quita la semilla a los dátiles o ciruelas.

Se hace una pasta con tres yemas duras, que se deshace bien y se le va agregando azúcar impalpable, de manera que forme una masa.

Para unir estas dos cosas se le va agregando leche, pero en una pequeñísima cantidad (media cucharadita de café por vez), de modo que quede como una pasta que no deberá ser nunca blanda.

Luego, se rellenan las ciruelas o los dátiles con esta pasta y se los pasa por el almíbar preparado previamente.

Se pone manteca en una fuente y se van colocando los bombones hasta que se enfríen.

Para los de nueces se procede en igual forma. Se parte la nuez por el medio. Se coloca sobre una mitad de pasta y se tapa con la otra mitad. Luego se pasa por el almíbar, como los anteriores.

⊙ ⊙ ⊙

Han partido:

Para el Tigre, la señora Isabel Avellaneda de Betbeder y sus hijos; el señor Arturo de Gainza, su señora María Luisa Avellaneda y sus hijos.

—Para Miramar, el señor Carlos Marenco.

—Para Mar del Plata, el doctor Juan B. Bafico.

—Para Mercedes (Buenos Aires), el señor Leopoldo López.

—Para Patagones, el señor Rafael L. Demaría.

—Para Krabbe el señor Mariano A. Orgeira y la señorita María Concepción Orgeira.

—Para Quilmes, el doctor Rodolfo A. López.

—Para Chile, el doctor Bartolomé Vasallo.

⊙ ⊙ ⊙

Han llegado:

De Montevideo, el señor Guillermo Almanza y familia.

—De Mar del Plata, el señor Emilio Casares.

—De Salta, el doctor Guillermo Uriburu y familia.

—De Mercedes (San Luis), el señor Juan T. Zavala y su hija María Angélica.

—De Carmen de Areco la señora Ana Castilla de Duffy.

—De estación Pirovano, los señores Juan Carlos Rodríguez, su señora Mer-

DE MAR DEL PLATA

Señoras Josefina Soto de Udaondo, Josefina Bonorino Udaondo de Sojo y señor Arturo Udaondo

cedes Pirovano y sus hijos; las señoritas Elsa y Margarita Pirovano; Aquiles Pirovano, su señora Catalina Pirovano y sus hijos.

—De Necochea, el señor Antonio Martín Jiménez.

—De Paraná, la señora Catalina Palma de Klaich y sus hijos.

—De Sierra de la Ventana el señor Ricardo Becú.

—De Santiago del Estero, la señorita Mercedes Jugo.

—De Europa, el diputado a la cámara suiza, señor Antonio Mareschal.

—De Europa, el señor Max Glucksmann.

⊙⊙⊙

De Lomas:

Anoche fué la última reunión del corso de las flores, celebrado con tanto éxito en ocasión de las fiestas de la patrona de la ciudad, Nuestra Señora de la Paz.

La concurrencia y la animación excedieron a las de las reuniones anteriores, prolongándose el brillante desfile hasta muy tarde.

Entre las familias que ocupaban palcos, coches y automóviles vimos a las siguientes:

Pérez Aguirre, Videla, Baliño, Benavídez, Rodríguez Palacios, Muller, Underwood, Williams, Muzlera, Stigliano, Arrascaete, Casares, Coll, Faccio, Escutary, Báncora, de la Lastra Molina, de la Llave, Aranda, Grigera Cabral, Baigorri, Velar, de la Sota, Iriarte Orué, del Carril, Latnada, Palacios Capdevila, Pascali, Pader, Olivencia, Santiago Casares, López Arias, Belloqui, Azcárate, Izzo, Maciel, Gómez Cora, Pacheco, Pisano, Bourgaud, Tufró, More, Méndez, Bassi, del Conte, Bidone, Serby, Peralta Castro, Plá Young, Laralde, Storace, Casglioni, Calderón de la Barca Rojas, Cáceres, Zapiola Faro, Bertorini, Tomazensky, Basile, Ochagavia, Sebastián Casares, Keller, Moreno, Pierotti, Polito, Noriega, Olivencia, Cuculiu Bilbao La Vieja Pereyra, Williman, Band, Dejean, Agliffe, Báez, Ríos, Cash, Barrére Vila Leguizamón Bessutte, Bizcondoa, Galimberti, De la Silva, Gleunou, Spuch, Ortiz, Pereyra Lucena, Barros, González Videla, Demaría Alesandro, Beranger, Giannini, Pico, Emanuele, Chapman, Pérez, García, Costa, Frediani, Paso Viola, Cabral Guerrero, Areco, Calderón, Mosquera, Harton, Mignaquy, García Moya, Ortiz Cash, Nóbrega y otras.

⊙⊙⊙

De La Plata:

En el patio de la catedral llevóse a cabo ayer la matinée organizada por la congregación de la doctrina cristiana.

El programa confeccionado fué desarrollado íntegramente a satisfacción general, obteniendo sus intérpretes aplausos prolongados de las numerosas familias que hicieron acto de presencia.

A continuación del discurso de apertura a cargo del niño Monte, la orqueta ejecutó "Natale de Pierrot".

La zarzuela en 3 actos titulada "La gruta de Lourdes", a cargo de un núcleo de niños y niñas, fué el número que mayor interés despertó en el público por su buena interpretación.

El cuadro vivo "El ruego de una madre" fué recibido con prolongados aplausos.

La orquesta ejecutó "Moraima". También obtuvo una buena aceptación los juguetes cómicos "Mucamo y cocinero" y "La familia de los sordos", que estuvieron a cargo de pequeños niñitos.

—Celebró asamblea la Sociedad Francesa de Beneficencia, presidida por la señora Juana Fox de Verzura.

Se tomó conocimiento de la memoria semestral y se resolvió organizar para semana santa una exposición de labores de lana, consistentes en diversas prendas de vestir, a favor de la sociedad.

Se resolvió además encargar al comité patriótico para que de acuerdo con el cónsul francés procure obtener el mayor beneficio, para los prisioneros o huérfanos de la guerra, de un reloj de oro cincelado y cadena, para señora, donación anónima recibida por la sociedad.

—Esta noche de 9 a 11.30 concurrirá a la plaza Moreno la banda de policía.

—En el cementerio local recibieron sepultura ayer los restos de don Antonio Ves Durán. Numerosas personas conocidas formaron el cortejo.

—Muy concurrido se vió anoche el teatro Ideal.

Estaban entre otras las familias de: Llambí, Balado de García, Frigerio, González, López Camelo, Díaz Reynoso, Pereyra, Roldán, Crispo, Guzmán, Britos, Moreno, Manini, Griffin, Cané, Ramírez B., Giani, Elicabe, Albacetti, Sambuceti, Marín, Bechio, Vernego, Uzal, Mañay, Vilamonte, Pando, Bermehim, Lavalle, Kung, Fernández, Montes de Oca, Quijano, Oyhamburo, Robles, Lenzi, Cook, Cuenca, Dumm, Juintana, Lagos, Berutti, Ojeda, Cárcano, Figueroa, Sorraco, Atienza, Medrano, Schulzer, Correa, Anasagasti, Milani, Oyuela, Oyhanarte, Vignart, Mocey, Servente, Velázquez, Felipez, del Carril, Vechi, Sambonini, Maur, Lastra, Gazana, Nogueyra, Garate, Pazos, Meyer Freienberg, Giordano, Bugni, Ituarte, Ferreyra, Alberti, Alsina, O'Reylli, Mongiardino, Barrera, Ré, Méndez, Torrontegui, Rivademar, Alemán, Vergara, Martínez E., Garrarino, Trebiño, Varas.

—Ayer tarde fueron inhumados en nuestra necrópolis los restos de la señora Adelina Raffo de Lavarello.

—Continúa mejorando la señora Jesús Stunz de Segura.

—Hoy parte para su estancia en Pergamino la señora Felisa Loza de García.

—Para Córdoba la señorita Ema Leonardi.

—Se ausentaron a Mar del Plata el doctor Pedro Bejou y su esposa.

—Regresó del campo el señor Abel Díaz.

—De Salta el señor Alfredo Martínez y familia.

⊙⊙⊙

De Rosario:

Ayer celebró asamblea extraordinaria el centro de Ex alumnos de Don Bosco.

Terminada la reunión se ejecutó un interesante programa, durante el cual se hizo entrega al batallón de exploradores de Don Bosco del diploma de honor que le han discernido las autoridades de la provincia de Buenos Aires, por su organización y adelanto.

—El resultado líquido de la función realizada el viernes en el Edén Park a beneficio de la Cruz Roja Británica ascendió a la suma de 924.90 pesos.

—Ha dejado de existir en el vecino pueblo de Acebal, a la edad de 63 años, la señora Maura J. de Guerrero, madre del juez de paz de esa localidad.

—El día 11 de marzo se llevará a cabo en el vecino pueblo de Villa Constitución un gran pic-nic organizado por el personal de tráfico del ferrocarril Central Argentino, a beneficio de los soldados ingleses ciegos.

Los trabajos de organización se han empezado a llevar a cabo, calculándose que asistirán a la fiesta no menos de cinco mil personas.

—Después de larga y penosa dolencia, dejó de existir el señor Lino Alberto López, joven cuyas nobles cualidades le habían granjeado general estima.

—De Los Quirquinchos el doctor Rafael Fernández Díaz.

—De Santa Fe el doctor Eliseo M. Videla.

—Para Villa María, anoche, el señor Juan Francisco Larrechea.

—Para Santa Fe el señor Martín Freyre.

—De Santa Fe regresaron el doctor Julián Massot y su hijo Julián.

—Parte hoy para la capital federal el señor Luis Colombo.

—Para Villa María el señor Hugo Lubati.

—Para Alta Gracia la señora Primitiva A. de Gutiérrez y la señorita Sara Lasso.

—Para Córdoba el señor Arturo Velasco.

—De su establecimiento de campo en Arequito el señor Carlos Fragueyro y familia.

—De la metrópoli el doctor Ciro Echesortu y su esposa María Luisa Pinasco.

—Del mismo punto anoche los ingenieros señores Augusto Flondrois y Manuel Sallovitz.

—De la capital federal el señor Angel García.

—Para Buenos Aires el señor José L. Fernández.

—Regresó de la metrópoli anoche el señor Eduardo Moré (hijo).

—De Buenos Aires el doctor Emilio Lorezt.

Desde Mar del Plata

EL DIA DOMINGO

VARIANTES QUE INTRODUCE

(De nuestro enviado especial)

El domingo introduce en Mar del Plata un paréntesis a las cotidianas prácticas que durante seis días se repiten inmutables.

Por la mañana las iglesias concentran en su interior al público veraneante, damas y caballeros que, impulsados por convicciones más o menos profundas, van a nutrir su espíritu: las primeras, con las evangélicas enseñanzas, o a extasiar sus almas, los segundos, en la contemplación del ideal que arrodillado frente al altar, reza.

La iglesia San Pedro, de un estilo en que la ogiva gótica alterna con las características peculiares de los más variados, ve sus amplias naves, iluminadas a través de vitraux de dibujos heterogéneos, buena prueba a no mediar además la inscripción infaltable de que proceden de otros tantos donantes, pletórico de concurrencia devota que sigue el oficio divino, mientras en lo alto el órgano de las solemnidades hace oir sus potentes voces, porque Mar del Plata en la temporada requiere música, sea de danza, sea sagrada, en todas las manifestaciones de movimiento o de vida.

Cumplidos los deberes religiosos el caudal humano que las iglesias desbordan converge hacia la playa.

El baño de mar sufre en el día una interrupción. Es tarde, además se desarreglarían los pliegues de los primorosos atavíos, sin incluir el inconveniente del peinado que requirió un particular esmero. Se pasea, pues; incansablemente hasta la primer hora de la tarde.

De sobremesa, el baile se impone y el gentío y la animación es grande en el espacioso salón de un conocido hotel. Una niña que observa en un diminuto espejito algún detalle de su físico; otra que sentada no encuentra compañero para el baile; una tercera que a falta de otro danza formando pareja con el hermano; una señora que lo hace con un joven mientras una de sus manos guarda un misal, cual si quisiera exponer la elasticidad de las convenciones y creencias; son escenas que pasan y se pierden, sin que muchos fijen en ellas su atención mientras perdura el torbellino de las parejas empeñadas en las más exóticas danzas, al compás de instrumentos que resuenan sin descanso.

Cuando la orquesta al callar pone fin a la tertulia, el hall y la terraza del hotel se convierten en sitios de reunión y de paseos, y una charla amena como insulsa mantiene por largo rato la animación del salón.

El domingo social ha terminado. El golf atrae a un reducido núcleo; en la rambla, por la tarde, sólo el pueblo pasea, mientras una banda de música hace oir su variado repertorio.

Y Mar del Plata parece así necesitar música a toda hora para salir de su somnolienta modorra.

PROVINCIAS

BUENOS AIRES

Destitución de un buen funcionario

CARLOS CASARES, 29. —Ha sido recibida con profunda indignación por este vecindario, la noticia de habérsele nombrado reemplazante al jefe del Registro Civil de ésta, señor José F. Seijó, sin mediar para ello causa alguna que justifique actitud tan inconsulta del gobierno de la provincia. No se ha tenido para nada en cuenta su larga actuación, al frente de la oficina local, así como tampoco de nada le ha valido a éste haber obtenido en todas las ocasiones felicitaciones honrosísimas de los inspectores y del mismo director general, dadas a conocer en el «Boletín Oficial».

Politiquerías

MERLO, 29—Se celebró el banquete en honor del intendente municipal de este pueblo, don Vicente Gerde, concurriendo la mayoría de los comerciantes respondiendo a la galante invitación del señor valuador de este partido, don Miguel Barnes.

Exceptuando al comercio que se vió obligado a concurrir, es necesario reconocer que el elemento distinguido de esta población no respondió al propósito que perseguían los organizadores del banquete, de darle el carácter de una apoteosis para el obsequiado. Es lamentable el fracaso.

Ofreció la comida el doctor Manuel A. Fresco, el que dijo que era realmente admirable lo que ocurría, pues se trataba de un caso único de reelección, y entendía que era un aficionte para el obsequiado para desempeñar con verdadera abnegación y sacrificio el cargo elevado con que sus correligionarios lo habían honrado.

El señor Gerde contestó profundamente emocionado.

Pero lo que al pueblo le interesa no son las comidas y discursos, sino que el señor intendente le diga qué se hace de los dineros públicos, pues hasta ahora no se publicó un solo balance.

También desea conocer el estado en que se encuentra la escrituración de los terrenos municipales, que tampoco se sabe si se han escriturado o no, si el comprador ha desistido o no de esa compra, o si la municipalidad para facilitarle el allanamiento de las dificultades que tuviere, por sí y ante sí, declaró sin efecto la venta y volverá a rematarles.

Si esto último ocurre el pueblo no soportará semejante afrenta y como un solo hombre se pondrá de pie para exigir responsabilidades al que le correspondiesen.

—Pronto los lectores de LA EPOCA tendrán oportunidad de apreciar el contrato de afirmado que celebró la comuna con el constructor, el precio que se cobra por metro cuadrado de afirmado y el cordón de vereda, además apreciarán cómo se ha construido y el estado en que se encuentra.

Ya se han reunido todos los datos e informes y entre la documentación aparece una muy interesante, que dará lugar a no menos interesantes explicaciones.

—El comisario Pita está impagable en el desempeño de sus funciones: con buenas palabras entretiene a los que van a reclamar la devolución de los animales robados.

Ultimamente fué sumariado, pero el jefe de policía entiende que eso no es suficiente y el mejor de los días aparecerá premiado con un ascenso por su buen comportamiento».

Inauguración de la exposición de reproductores — La sequía y la ganadería — Batidas policiales — Estado del tiempo.

TRES ARROYOS, enero 29. — Con poca animación inauguróse ayer la exposición rural de reproductores.

—La sequía está ocasionando intensos daños en los campos de ganadería.

—El nuevo comisario señor Lezama, que vino de Tandil a hacerse cargo de la policía local, está desarrollando una campaña enérgica contra elementos malcaentes que abundan aquí.

Hoy el tiempo amenaza lluvia.

Fallecimiento

SAN MARTIN, enero 29. — Ayer fueron inhumados en el cementerio local los restos de la señora Eusebia Sagastume de Guido; ha recibido la familia de la extinta muchos telegramas de pésame, de la capital federal y de la provincia de Entre Ríos.

Lo más distinguido de nuestra sociedad formó en el importante cortejo fúnebre.

El juego en auge — Acción ineficaz de la policía.

SALTO, enero 29. — Encuéntrase en ésta un empleado de investigaciones de la policía de la provincia, pero como si tal cosa: los garitos siguen en auge.

—A los ya existentes hay que agregar el que funciona en lo de Ramón Portela.

SANTA FE

Bolsa de comercio — La asamblea general — El "sábado inglés" se rechaza.

ROSARIO, enero 29 — Como anuncié oportunamente tuvo lugar la asamblea general ordinaria de la Bolsa de Comercio contra todas las suposiciones y comentarios que se hicieron respecto al espíritu que reinaría en el acto celebrado: éste se desarrolló dentro de la mayor tranquilidad, franca camaradería y fina corrección. En cuanto a las conjeturas formuladas por el triunfo de una de las dos listas de candidatos a titulares, síndico y síndico suplente resultaron todas defraudadas. La urna dió su veredicto inapelable para satisfacer las ambiciones de ambas fracciones en lucha. Se puede decir que no hubo vencedores ni vencidos. Las personas elegidas pertenecen a una y otra lista.

Todos los socios de la Bolsa de Comercio están de acuerdo en que las elecciones verificadas han sido las más reñidas que hasta la fecha se han celebrado y que éstas han sido llevadas a cabo sin "presión oficial" alguna y dentro de la mayor escrupulosidad y lealtad. Las objeciones que algunos órganos locales y núcleo de personas hicieran a este respecto eran, pues, infundadas.

A la hora fijada por la convocatoria dió principio la asamblea presidendo el presidente de la Cámara Sindical de la Bolsa, señor Miguel Monserrat y los señores Cipriano A. Benítez, Santiago Pinasco, José Oriol, Francisco Beristain, Isaac Fideleff, Carlos Nunnayer y Rosendo Olivé, gerente de la Bolsa, actuando como escrutadores los señores Arguino, Giacosa, Colombres y Pozzi, estos dos últimos nombrados en la asamblea a moción del señor Monserrat como una justificación más a la fiscalía de las elecciones.

Abierta la sesión el señor Monserrat pronuncia un breve discurso en el cual hace resaltar la buena situación de la institución bursátil a pesar de las críticas circunstancias porque ha tenido que pasar durante el año pasado, terminando por solicitar la aprobación de la memoria y balance del año 1917, lo que es acedido por unanimidad.

Acto continuo se da comienzo a la lectura de la orden del día. El presidente del Centro de Corredores señor Mariano Paz hace uso de la palabra manifestándose contrario a la parte 5.a de la orden del día, es decir, a la implantación del sábado inglés en la Bolsa. Funda su argumento en que los cablegramas de Europa y Norte América dando las últimas noticias sobre las cotizaciones de cereales se reciben después de las 2 de la tarde siendo de la mayor importancia para el gremio que preside el enterarse de tales informaciones, pues estriba en ellos sus intereses. Si la Bolsa dice adopta la implantación del sábado inglés, perjudicaría grandemente a su gremio, que es una de las columnas sobre las cuales se apoya la institución y termina haciendo moción para que se rechace el sábado inglés.

Concedida la palabra al señor Luis Colombo, éste pide a la presidencia que verifique en el acto la elección solicitando de cada sufragista que en su voto escriban solamente sí o no por la moción formulada por el señor Paz, pues en esa forma la elección se efectuaría más rápido.

La moción del señor Colombo es apoyada por unanimidad, dando comienzo la votación acto continuo siendo las 3.35 p. m. y terminando a las 4.50 p. m.

Los resultados del escrutinio fueron los siguientes para cada lista:

Cámara Sindical. — Titulares: Víctor Recagno 245 votos, T. H. Marston 208, Carlos Brubbia 253, José Oriol 229; suplente: Pedro Monturo 233; síndico, Atilio Podestá 247.

Resultaron, pues, triunfantes los siguientes señores: Titulares: Edoardo Grimaldi por 304 votos, Alberto de Vooght por 253, Carlos Brubbia por 253, José Bottó por 248; suplente, Pablo Baiochi por 264; síndico, Ricardo Schlieper, por 246; síndico suplente, Le Bas por 459.

Como síndico hubiera correspondido el triunfo al señor Atilio Podestá, pues figuraba con un voto más que el señor Schlieper, pero se le rechazó por no contar más que con unos meses como socio de la Bolsa.

El escrutinio sobre la implantación del sábado inglés dióse en contra por unanimidad.

En dichas elecciones sufragaron 511 electores.

ROSARIO, 29 — El jury encargado de resolver sobre los reclamos en el aumento de patentes del presente año, expidióse favorablemente en sesenta solicitudes presentadas en su mayor parte por el comercio minorista; quedan aún en poder del jury cuarenta solicitudes más, que serán despachadas posiblemente mañana y, que de informes recogidos, aseguran que serán atendidas las razones que exponen los interesados.

—Mañana se reunirá la cámara sindical de la Bolsa de Comercio, a fin de constituir sus autoridades; los nuevos cargos que deberán nombrarse, son: vicepresidente, secretario, y tesorero, vacantes por terminación del mandato de los señores que los desempeñaban.

—La inspección de escuelas, informa que el 15 de febrero, se dará comienzo al expendio de matrículas en las escuelas de la ciudad y campaña, siendo la apertura de las mismas, el 1º de marzo.

—En Rosario, se inaugurarán dos escuelas en los primeros días de marzo, ubicadas en las calles Salta y Rodríguez y General Mitre y Montevideo.

Debido a las economías realizadas por la inspección, en el renglón de alquileres de casas, para que no exista recargo en las tareas de los profesores y maestros, con el número de alumnos que asistían a las escuelas ubicadas en las casas suprimidas por las causas expuestas, las escuelas funcionarán mañana y tarde.

—El 15 de febrero, librarase al servicio público, la línea de tranvía al cementerio de la Piedad; este servicio favorecerá al público, que en la actualidad se ve obligado a someterse al capricho de una empresa particular de vehículos que cobra tarifas extraordinarias, para trasladarle a aquella necrópolis retirada.

—El jueves de la presente semana entrará en vigor el proyecto de la intendencia sobre censura cinematográfica, para efectuar la revisación de films, nombrándose una comisión de vecinos caracterizados, que son los siguientes señores: Bartolomé Morra, Martín eHrrera, Manuel Olivera, E. de la Puente y Enrique Ferreyra. Dicho proyecto ha sido recibido favorablemente en los círculos sociales y en los principales diarios locales.

ENTRE RIOS

Medidas contra las plagas reinantes en la ganadería. — Refuerzo del personal veterinario de Gualeguaychú. —Obsequio para la chacra experimental de la Picada. — Otras noticias.

PARANA, enero 29. — Contestando a la solicitación hecha a la división de ganadería nacional, por su similar provincial, respecto a la mayor tolerancia en la aplicación de las medidas de la ley de policía sanitaria para las haciendas que deben llevarse a las islas por las plagas reinantes, siempre bajo la vigilancia de la repartición solicitante, se ha resuelto reforzar el personal veterinario nacional del departamento de Gualeguaychú, que se maneja aislado, a fin de que puedan llevarse a las islas con rigurosa vigilancia, evitándose que mueran de hambre las haciendas.

El señor Monsegur, conocido plantador de ramio de la provincia de Córdoba, ha prometido a la dirección de agricultura provincial remitirle como obsequio, retoños de este hermoso textil para la chacra experimental de la Picada, para ensayar su propagación en Entre Ríos.

Secundando la acción del agrónomo regional encargóse al jefe de agricultura, ingeniero Uzal, la formación de listas, especificados los colonos que necesitan semilla en tres departamentos cercanos a la capital.

En cada uno de ellos se designa una comisión compuesta del presidente de la Sociedad Rural, id. de Fomento local, id. Municipal y dos agricultores. De ésta dependerán las comisiones de distrito que irán chacra por chacra a confeccionar la lista, cosa que debe hallarse terminada antes del 20 de febrero próximo. Se dará únicamente para 50 hectáreas pudiendo optar el colono, todo por lino o todo por trigo o en las proporciones que le convenga.

CORRIENTES

PASO DE LOS LIBRES, enero 29. — Fueron exonerados de sus puestos el comisario departemental señor Arturo González Vizcaíno junto con el subcomisario Romero de la estación Bonpland y el empleado de policía de ésta Víctor Banantes a consecuencias del sumario levantado por el inspector de policía Sr. Cáseres, por causas de la menor Pabla Heriberta Romero secuestrada por dichos empleados con el Sr. Giorggio como anuncié a LA EPOCA.

El médico local se niega a dar el certificado a los parientes de la menor del resultado de su examen.

—Hace más de un mes que se estableció en ésta el fuego de las "calesitas", verdadera explotación sobre todo para la clase pobre que es la que más la frecuentan.

Sgo. DEL ESTERO

LA BANDA, 29. — El 17 del corriente me he dirigido con una carta solicitud a S. E. el ministro de obras públicas de la nación, doctor Pablo Torello en los términos siguientes:

Una solicitud dirigida al administrador general de los ferrocarriles del Estado señor Luis Rapelli, pidiéndole un puesto de investigador descubridor de frandes, robos, en todas las dependencias, ya sea vías y obras, tracción, tráfico, al fin, en todos los intereses que sean pertenecientes a toda la sección central norte, comprometiéndome yo en los primeros 60 días de yo haber ingresado en dicho puesto, efectuar cinco (5) descubrimientos de robos probados; no haciéndolo estó yo en el tiempo indicado quedo sin derecho a cobrar mi sueldo y la empresa con derecho a exonerarme. Para efectuar o yo poder trabajar como me expresó pido a su vez al señor Rapelli me sea suministrado un pase con el cual pueda viajar en trenes de carga, 1a. y 2a. clase, en toda la extensión de sus líneas del Central Norte y un carnet explicativo del puesto o derecho que me acuerda, el cual será necesaria su exhibición en ciertos casos. Me dirijo a usted, señor director, esperando que una vez tenga aportunidad o tiempo como usted siempre se ve con S. E. el ministro de obras públicas le hiciese mención al respecto a fin de darle más impulso, y así S. E. ordenará o pondrá su valiosa intervención a fin de que yo sea aceptado en mi petición, que, según yo, en mi modo de pensar, llevaré a cabo mi propósito expresado. Así la empresa gozará de más seriedad y será menos explotada. Advirtiéndole que desde el nuevo gobierno ha mejorado mucho en formalidad en su mismo personal. En los primeros tiempos que ha sido reintegrado el señor Rapelli en el puesto de administrador, yo me he dirigido en igual forma. En lugar de cinco descubrimientos de robos, en aquel tiempo me comprometía a efectuar diez (10), advirtiéndole que las dos solicitudes iban acompañadas con una carta en la cual me presentaba el ingeniero Luis F. Nougués, en aquel tiempo director general de los ferrocarriles y no he tenido contestación. Supongo que no habrán llegado a manos del señor Rapelli.

En una carta, por separado que he acompañado la solicitud de referencia, a S. E. el ministro de obras públicas, le expreso todos los pormenores. Además en su oficina se encontrará una recomendación a mi favor, firmada por el doctor Pedro L. Cornet, para ser presentado al doctor Ramón Gómez, en Santiago del Estero, relacionado a un asalto que yo recibí de parte del señor Rofini en el departamento Belgrano, porque no acepte de dar el voto por ellos con 65 votantes que yo tenía en tiempos que salió triunfante nuestro candidato doctor Gires, diputado nacional.

Sin más, señor director le agradeceré de su parte haga cuanto pueda de lo que me expresó a fin de ser aceptada mi solicitud. Tengo quien me puede presentar de Tucumán y el Rosario y además tengo 18 años trabajando en calidad de contratista en distintas empresas de ferrocarriles, en gran escala y en regular. Desde luego conozco de fondo el puesto que solicito, la forma y todo lo que he de hacer para efectuar lo que expreso, advirtiéndole, señor director, que yo estoy convencido de que para muchos trabajos es mejor la práctica que el estudio.

Sin más lo saludo con mi más distinguida consideración. — Benito Quiroga.

Folletín de LA EPOCA (2)

PARA LAS MADRES

Una común y peligrosa enfermedad de la infancia

La tos convulsa o ferina

(Conclusión)

Algunas otras partes del intestino movidas por el sacudimiento de la tos pueden empujar la pared del vientre en sus puntos más débiles, dando así lugar a las "hernias" o quebraduras en la región de las ingles y aun en las bolsas. Estas hernias forman bulto saliente, blando y sin dolor sobre el cual debe llamarse la atención del médico para que ordene el braguero conveniente.

La congestión sumamente intensa que invade toda la cabeza, lo mismo la cara que el cerebro, se debe a que durante el ataque de tos la sangre venosa no puede volver hacia el tórax. Cuando esta misma perturbación tiene lugar en el cerebro, puede ser causa de convulsiones. No son éstas frecuentes, ciertamente, pero sí graves y los niños pueden caer en estado de aparente muerte por asfixia.

A causa del exceso de presión interior de la sangre son más frecuentes las rupturas de los pequeños vasos sanguíneos capilares en los párpados, las fosas nasales, conductos del oído y en los bronquios y los pulmones.

En la región de los párpados la sangre extravasada se derrama por bajo de la conjuntiva; el globo del ojo parece que está nadando en sangre. Esta se infiltra bajo el párpado inferior que toma un matiz amoratado como si el niño hubiese recibido un golpe.

No es necesario intervenir para que la sangre recupere su curso normal: en el primer momento asusta, pero poco a poco se va reabsorbiendo la materia colorante de la sangre y ésta se soporta perfectamente por los tejidos sanos.

Si se desgarran algunos vasos en las fosas nasales acontece un derrame, una hemorragia más o menos copiosa. La frecuencia de estas hemorragias acabaría por debilitar a los niños.

Contra el derrame de sangre por la nariz se practicarán en ésta inyecciones de agua lo más caliente que fuere tolerable. También puede hacerse que el niño aspire por la nariz agua que contenga en disolución antipirina en las proporciones siguientes:

Antipirina	4 gramos
Agua	20 „

El agua oxigenada produce el mismo resultado. Para esto se empapa en dicha agua una muñequilla de algodón en rama y se introduce por la nariz.

Algunas veces sale sangre por los oídos, por los conductos auditivos; porque los vasos capilares sanguíneos de la membrana del tímpano se han roto al mismo tiempo que esta membrana.

Por último, la sangre que se derrama en los bronquios y aun en los pulmones es arrojada después de la expectoración de las mucosidades filamentosas que no faltan nunca después del ataque de tos. No se crea que la sangre arrojada por la boca proviene de los conductos de la respiración mientras no haya al mismo tiempo sangre por la nariz. Por otra parte suele suceder también que la sangre de las cavidades nasales se corre por detrás a la boca y se echa junto con los esputos. Estas hemorragias exigen una gran vigilancia del médico y su mayor cuidado.

De todas las complicaciones de la tos convulsa la más temible, preciso es decirlo, también la más frecuente es la fluxión del pecho, de otro modo dicho la "bronconeumonía" (inflamación simultánea de los bronquis y de los pulmones). Es de notar que el sarampión y la tos convulsa son susceptibles de complicarse de esta misma manera.

La fluxión de pecho se anuncia por la fiebre. La tos convulsa aun con "quintas" fuertes y numerosas no da fiebre; rara vez exige guarda cama.

Pero si la fiebre aparece y sube a 39 o 40° comprobados por el termómetro puesto bajo el sobaco; al mismo tiempo está decaído el niño y pierde el apetito; si los movimientos de la respiración son precipitados y hasta ruidosos, no hay que dudar: la inflamación ha llegado a los pulmones. El médico procederá enérgicamente por la revulsión sobre el tórax, por baños sinapizados repetidos; daránse cocimientos tónicos de quina y aguardiente, etc.; a pesar de esto, está en peligro la vida del niño. Suerte será y señal de curación el que la fiebre desaparezca al cabo de siete u ocho días.

La fluxión de pecho sobreviene sobre todo cuando los ataques de tos son muy violentos y próximos entre sí; notaráse constantemente que los ataques de tos disminuyen mucho mientras los niños tienen calentura, y que estos ataques reaparecen cuando la fiebre cae. "Febris spasmos solvit"; esta vieja dicción pudiera traducirse en este caso diciendo que la fiebre quita los ataques de tos.

Esta larga enumeración de los accidentes y de las complicaciones de la tos convulsa no debe impresionar demasiado a las madres. Más de las tres cuartas partes de los niños que sufren esta enfermedad se curan sin tropiezos. Pero, en fin, vale más conocer todas las enventualidades para prevenirlas y remediarlas cuanto antes.

Por término medio la tos convulsa dura de seis semanas a dos meses: los ataques van disminuyendo poco a poco en número e intensidad. Durante algunas semanas subsiste en los niños una tos blanda, sobre todo en la estación húmeda y fría. Por excepción la enfermedad se prolonga durante tres o cuatro meses.

El niño que pasare la tos convulsa queda vacunado de ella para siempre.

Cuando se haya curado ya puede ponerse impunemente en contacto con cualquier niño enfermo de este mismo mal; no hay cuidado de que los gérmenes hagan mella en él.

En los pueblos, es decir en las poblaciones rurales suelen hacer muy poco caso de la tos convulsa es una imprudencia, porque esta enfermedad se puede complicar gravemente.

Por regla general, la tos convulsa es más seria en los niños delicados que en los robustos. Hace daño sobre todo a los recién nacidos a causa de los vómitos de alimentos que produce en ellos, según ya hemos dicho.

Son innumerables los remedios contra la tos convulsa. Por consiguiente, debe desconfiarse de todos los jarabes más o menos en uso y de todos los polvos elogiados por los charlatanes.

Al principio de la tos convulsa cuando la tos es muy frecuente, se pueden emplear los vomitivos (jarabe de ipecacuana 10 gramos y polvos de id. 10 centígramos por año de edad).

Si el niño se encontrare estreñido, dará excelentes resultados el calomelano en dosis de cinco centígramos por año de edad.

En el período de los golpes de tos se han ensayado muchos medicamentos. He aquí los que parecen de resultados más satisfactorios:

El oximiel escilítico, por cucharadillas de café y por año de edad, mezclado con una cucharadilla de café de jarabe de trementina.

La tintura de grindelia: veinte gotas por año de edad, en jarabe de trementina, para tomar tres veces por día.

El alcoholaturo de raíces de acónito unido a la tintura de belladona y a razón de dos gotas por año de edad.

La poción siguiente:

Bromuro de potasio . . .	2 gramos
Tintura de valeriana . .	2 „
Agua	100 „

en las proporciones ya dadas para el tratamiento del falso crup.

O bien:

Antipirina.	3 gramos
Jarabe de belladona. .	20 „
Agua.	100 „

Si el niño tuviere menos de dos años sólo se le dará la dosis de dos cucharadillas, de postre, al día. Pasando de dos años se le darán dos, tres, cuatro, cinco cucharadas, de sopa, según la edad.

De igual modo se pueden emplear las unturas de la garganta, con

Clorhidrato de cocaína.	1 gramo
Agua glicerinada . . .	40 gramos

Se acostumbra recetar, al mismo tiempo que una de estas medicaciones, unas inhalaciones de oxígeno en estado naciente. Para esto basta mojar en agua oxigenada a 12 volúmenes unas compresas que se tienden en una cuerda dentro de la habitación donde esté el niño. Estas compresas se vuelven a mojar a medida que se van secando.

Una tos convulsa sencilla se cura sin tratamiento medicinal: no hay ejemplo de que se haya podido detener el curso de la enfermedad una vez declarada.

Se dan calmantes para disminuir la fuerza de la tos y espaciar los ataques.

Cuando una tos convulsa se prolonga, es decir, dura más de 2 meses, conviene el cambio de aires, el cambio de residencia que favorecen la desaparición de la tos. Durante el invierno será útil la estancia de algunas semanas en un clima templado, como Pau o Niza.

La tos convulsa que lleva consigo fiebre no obliga a permanecer en casa: al contrario, esto quita fuerzas y contribuye a que la enfermedad se prolongue.

Por esto los niños acogidos en los hospitales se curan menos bien que los atendidos en casa de sus padres. Siempre que el tiempo lo permita pasearán al aire libre el niño enfermo de tos convulsa por supuesto, con las precauciones necesarias que no contagien a otros niños que pudieran acercarse para jugar con ellos.

Para combatir la anemia consecutiva a toda tos convulsa intensa, se administrará el yoduro de hierro, la hemoglobina, la carne cruda o el arsénico, bajo forma de licor de Fowler o en la siguiente solución

Arseniato de soda. . .	3 centig.
Agua	300 gramos

Una cucharadita de café, a la edad de 3 años; dos cucharadillas a los 5 años; tres a los 6 años.

CARRERAS DE CABALLOS

HIPODROMO ARGENTINO

LA REUNION DE AYER

BREVES COMENTARIOS

La cátedra ha sufrido uno de los más rudos golpes y sólo así puede hablarse de la reunión de ayer con cierta gravedad, pues un programa sin mayores atractivos donde salen airosos todos los favoritos es un problema complicadísimo para el cronista que ha de comentarlo, donde la mayoría de las veces no sabe qué decir.

De ayer en cambio recordamos muchas cosas, para cada carrera tenemos diversos asuntos que comentar desde la fija fracasada hasta la fija hecha sacrificar todos los informes por su pronóstico?...

¿South Star había progresado tanto como para creer ciegamente en su victoria?...

No tal; y como estas competidoras pertenecientes a la más ínfima de las categorías eran todas las restantes, y naturalmente, siquiera por la sangre debíamos mantenernos sin variar de opinión, firmes con Alemania, yegua que aunque tarde ha iniciado su campaña bajo los mejores auspicios.

luntad sin que nadie la luchara.

Eso hizo, pero Ronde du Soir que era una gran enemiga fué dirigida con tan poco tino por un jockey Pena — ¡oh, la elocuencia de los apellidos! — que desperdiciando terreno, y sin haber aprovechar la buena colocación que desde la largada le tocó en suerte enfrentó la recta en pésimas condiciones para llegar en el final, a pesar de todo, segunda a medio pescuezo.

Por eso decimos que Mariucha ha encontrado la victoria con toda suerte, y su entraineur con su serenidad y su sonrisa al entrar al pesaje nos ha demostrado una "clase de crack"...

Esta hija de Polar Star y Carina — ¡linda cruza! — no ha de destacarse más de lo que hasta ahora es, ha llegado a un nivel del cual no puede pasar, pocos triunfos le quedan por obtener, pues los rivales de ayer le regalaron una carrera pero todos los

suponer la derrota de Celeste y Blanco conociéndole sus ejercicios privados en todos los cuales galopó al costado de Salandra y de los elementos más veloces que se albergan en esa caballeriza.

Sin embargo, ayer tuvo una mala largada y cuando su jockey quiso lanzarlo a que desplegara todos sus medios se encontró con que Irún, un modesto hijo de Galloway, estaba ya en el disco con una ventaja imposible de descontar.

Sin embargo, Celeste y Blanco nos dejó una buena impresión y solamente de mala suerte pudo haber perdido esta primer carrera, donde ninguno de sus contrarios tendrá su porvenir ni alcanzará en el futuro los éxitos que él alcance.

Irún es cualquier cosita, ligero y nada más; pero ayer estaba predestinada la derrota completa de la cátedra y las fijas más fijas habían de fracasar para imponerse el primer can que se cruzara en el camino con una buena colocación o con unas ligerezas estimables.

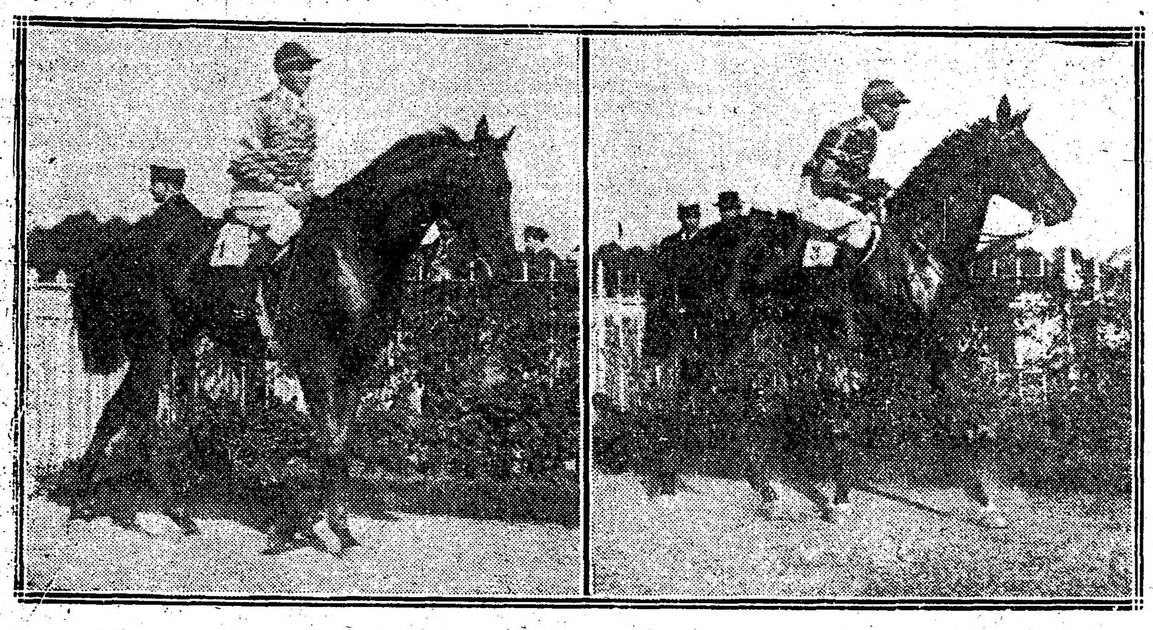

American Queen, por Escamillo y American Girl, ganadora de la carrera de productos de dos años.

Irun, por Galloway y Amelia, ganador de la carrera de productos de dos años.

y los profesionales a su vez han dado tema con sus aciertos o desatinos a diversas y justas apreciaciones.

Y para mayor satisfacción algunos de nuestros candidatos salieron airosos abonando reconfortantes dividendos, tal como Alemania yegua que pocos tuvieron en cuenta y entre los pocos, aquellos que siguieron nuestro consejo.

Además, para los que buscan emoción en los finales reñidos con el triunfo de Siete y Medio especialmente, y con los de Naón y Mariucha han podido gozar de su placer predilecto.

Los estudiosos y constantes clasificadores de productos habrán echado su sentencia seguramente a American Queen e Irún los dos héroes de la tarde, del mismo modo que para Gracieuse y Celeste y Blanco habrán tenido apreciaciones curiosísimas.

La victoria de Atila habrá revelado para algunos un animal discreto y para otros un aprendiz que cada día va destacándose más entre el núcleo de los de su categoría. Nos referimos a Canessa.

Y los colores del stud Iceache, triunfantes en la prueba del desquite, deben haber conmovido a los cantores de las glorias de Diamond Jubilée y sus descendientes.

Véase cómo de un programa vulgar se consigue un resultado amenísimo, pues la cátedra derrotada tendrá forzosamente necesidad de desahogarse en los comentarios.

Primera carrera: Alemania. — Su entraineur que la tenía en gran estima resolvió presentarla seguro de su triunfo, y este dato no se nos pasó inadvertido sino que, por el contrario al corriente de todo, la hicimos nuestra preferida convencidos de que siempre quedaríamos tan bien como pronosticando a cualquier enemiga indicada o mejor tal vez ya que llevábamos además la ventaja de ese informe sugestivo.

Nuestro repórter que según propia confesión — y no es alabanza — es muy ducho en todo lo que se refiere a preparativos de fijas nos anunció el triunfo de la hermana de Ascasubi con alguna anticipación, cuando empezaron a llegar los primeros informes de sus excelentes ejercicios privados.

Sin entrar en mayores consideranos ni estudiar detenidamente el programa nos inclinamos por Alemania. ¿Había algo en la carrera que se destacara? ¿Era acaso Grana una fija infalible?...

¿Tenía títulos Piadosa como para

GINEBRA "Bols" LA MEJOR QUE EXISTE

No será la de ayer la última victoria de esta hija de Jardy; y este pronóstico más delicado que el de ayer lo hacemos convencidos de que en el actual momento no hay en esa caballería animales de mayor calidad y por lo tanto pronto ha de presentársele una nueva oportunidad igualmente favorable para lucir sus medios y su brazada...

Por cábula muchos la apostaron; Alemania está hoy doblemente de actualidad, pero si también nuestros cálculos fracasan y la hija de Jardy no pasa de una mediocridad no faltará quien vea en ello toda una representación de las fuerzas con que hoy cuentan los imperios centrales.

Segunda carrera: Naón.— Esee pupilo del stud A. B. C. era un crack de Pega... Pega. Cansados estamos de citarlo en todos los comentarios hechos sobre las carreras que ha disputado, y nuestra opinión siempre ha sido la misma, desde el primer momento, completamente desfavorable.

Pero el turno le llega a todos, a la larga, y tanto bregar de algo debía de servirle sobre todo cuando se lleva un Jurado y Miguel Angel de enemigos.

El pupilo del stud Amistad contó con la mayoría de los sufragios en virtud de la última performance cuya buena impresión conservaba el público latente, aconsejado además por la sabia prensa que cuando está de la mala no erra ni pierde tontería.

Miguel Angel en la mitad de la recta dió por cumplida su misión después de haber corrido en punta largo trecho y haber luchado bastante con Jurado que quedó en los tramos finales dueño del campo...

Pero estaba escrito que Naón debía ser el ganador y por la ventaja más indispensable hizo suya la victoria en la misma raya, en el último salto, después de haber recibido varias veces las caricias del látigo de Navarro de una eficacia demasiado buena en el momento pero de consecuencias posteriores.

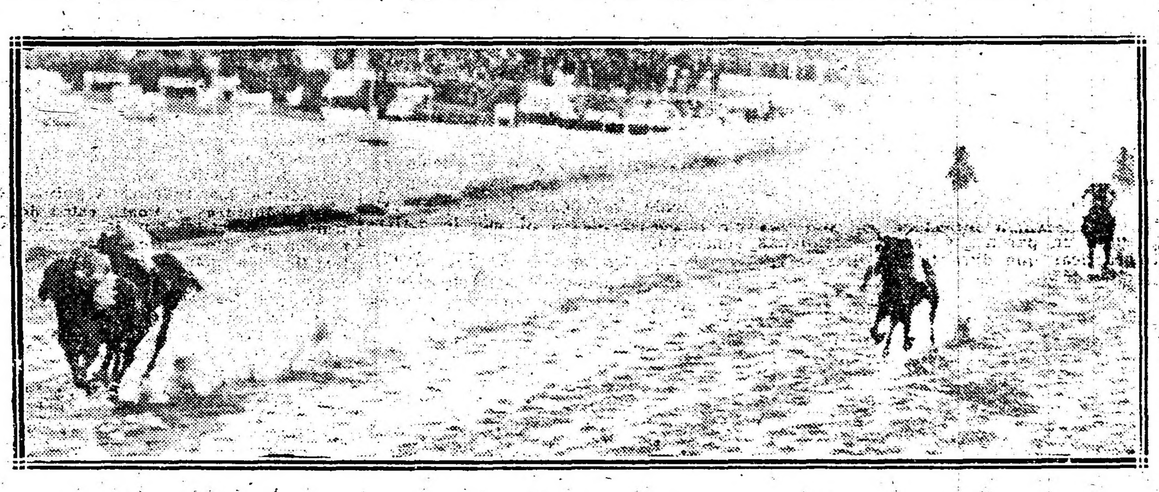

Llegada de la quinta carrera: 1.° Irun (P. J. Ramírez), 2.° Celeste y Blanco, 3.° Namur, 4.° Ivan Way

Bastías que creyó suyo el triunfo diez metros antes de la raya hizo lo que pudo, más todavía por conservar una pequeña ventaja, pero si maula es Naón, más maula es Jurado, y el crack de Pega... Pega se impuso...

Nos alegramos por su entraineur y por la parte del público bastante numerosa que lo apostó, consecuentes quién sabe desde cuando, tal vez desde que apareció por primera vez en las pistas rodeado de cierta aureola de animal sobresaliente.

Permítasenos dudar de la campaña futura de Naón.

Tercera carrera: Mariucha. — El entraineur del stud Río Janeiro llegó al pesaje sin emocionarse, como si estas cosas lo tuvieran habituado o como si lo esperara con una seguridad absoluta.

Y, sin embargo, creemos francamente, que Mariucha ganó una carrera de suerte, pues, en mejores condiciones no se le pudo presentar el desarrollo ni sus principales enemigos pudieron ser peor dirigidos.

Descartado Farrucó, en quien nunca hemos creído, a pesar de haberlo dado muchas veces de pronóstico, pues desde los comienzos de su campaña nos ha dejado la impresión más desagradable. Mariucha podía indicarse como una gran candidata, tocándole cargar un peso reducido en extremo y pudiendo correr en punta a voluntad.

días no se sufren Peñas... ni se encuentran rivales tan bondadosos...

Cuarta carrera: American Queen — Las ventanillas estaban desiertas, sólo alguno que otro jugador "barato" se acercaba con poco dinero.

En el paddock no se conversaba mucho de esta fija, preocupados como estaban los más en desconfiar de Gracieuse y en averiguar de Sigma. Sin embargo se cerraron las cotizaciones y apareció la hija de Escamillo con una respetable cantidad de boletos. Este era sugestivo, revelador, elocuentísimo.

Pero ya no había tiempo de dar el dato, pues con lo que solamente la pizarra estaba cantando ya había causa más que justificada para asegurar a los cuatro vientos que el entraineur Caimi creía imposible perder esta carrera.

La hija de Escamillo cuya presencia es atrayente, largó un poquito retrasada pero a los pocos metros ya estaba en la punta y su jockey se echó confiado en la cruz esperando que llegara la meta, convencido de que sus contrarias no le podrían dar alcance.

American Queen las galopó, ganó en forma escandalosa, por tres cuerpos como para que el juez de raya no dudara en dar el fallo.

Escamillo nos está resultando un reproductor discreto, superior por el momento a Bronce, pues de éste ya no queda nada, en cambio Bizet muy regular y esta potranca que es lo mejorcito de cuanto hasta ahora ha debutado.

¿Qué nos dicen de Gracieuse? ¿Por qué no ganó los otros días y ayer en cambio produce una performance tan excelente?... Le pesaron los boletos, seguramente, como dicen los ocurrentes "fabricantes" del argot turfista...

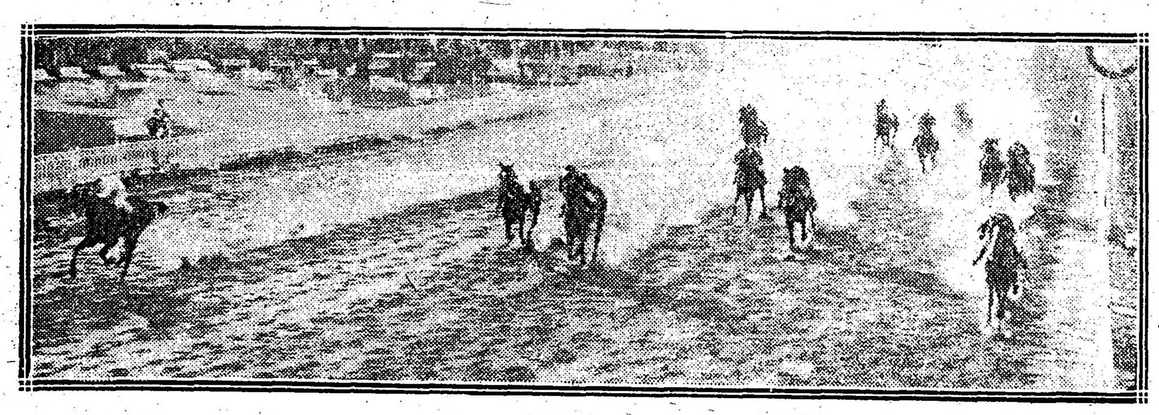

Llegada de la cuarta carrera: 1.° American Queen (D. Englander, 2.° Gracieuse, 3.° Sigma, 4.° Iguana

Quinta carrera: Irún. — Creímos que contra Celeste y Blanco no había nada que hacer y no nos preocupamos mayormente de averiguar la chance de sus rivales entre todos los cuales formaban un montón de insignes mediocridades. Y esa confianza tal vez excesiva, nos castigó.

Siempre hemos desconfiado de estas fijas tan sonadas y divulgadas, siempre a pesar de todo cuanto se nos ha dicho hemos puesto en duda más de la mitad, pero en este caso era imposible suponer la derrota de Celeste y Blanco conociéndole sus ejercicios privados en todos los cuales galopó al costado de Salandra y de los elementos más veloces que se albergan en esa caballeriza.

Sin embargo, ayer tuvo una mala largada y cuando su jockey quiso lanzarlo a que desplegara todos sus medios se encontró con que Irún, un modesto hijo de Galloway, estaba ya en el disco con una ventaja imposible de descontar.

Sin embargo, Celeste y Blanco nos dejó una buena impresión y solamente de mala suerte pudo haber perdido esta primer carrera, donde ninguno de sus contrarios tendrá su porvenir ni alcanzará en el futuro los éxitos que él alcance.

Irún es cualquier cosita, ligero y nada más; pero ayer estaba predestinada la derrota completa de la cátedra y las fijas más fijas habían de fracasar para imponerse el primer can que se cruzara en el camino con una buena colocación o con unas ligerezas estimables.

Sexta carrera — Atila — Ganó bien el pupilo del stud Talismán y en tal forma que necesariamente nemos de elogiar a su piloto, a su entraineur y a Diamond Jubilee, padre de la "criatura"...

Canessa es de los aprendices actualmente en funciones de los más completos; posee condiciones para destacarse, siempre que escuche los buenos consejos y no aprenda nada de Lema, a quien desgraciadamente tiene demasiado cerca.

Ayer se impuso con Atila como un maestro consumado, lo llevó toda la carrera en una colocación conveniente y en la recta cuando Bajel que entró por los palos dió por cumplida su misión, avanzó él por el mismo lado sacando una regular ventaja... pero sus partidarios de impromiso enmudecieron y los de Escévola ante el avance irresistible con que llegó hasta la mitad de la recta se largaron en una serie interminable de exclamaciones.

Pero Atila seguía su camino recto, sin desmayar, mientras que Escévola agotado con el esfuerzo se abría cada vez más perdiendo toda ventaja y toda probabilidad de éxito.

Atila puede ser un elemento discreto, pues ayer ha ganado como bueno respondiendo a las muchas esperanzas de su entraineur quien no tuvo reparo en confiar a sus íntimos la fija del hijo de Diamond Jubilee.

¿Y Lor Beatty? Siempre el mismo... ¿Y los demás ... ¡Oh, peor es meneallo!...

Séptima carrera — Siete y Medio — En el libro de triunfos del stud Bruno se anotará la fecha del 28 de enero como algo memorable que se recordará siempre y se festejará entre grandes elogios para el entraineur Jaen y grandes alabanzas para el jockey Arcuri.

Siete y Medio se ha impuesto ayer como bueno, volviendo por sus prestigios un tanto perdidos después de sus últimos fracasos, obteniendo una victoria no solamente lucida, sino meritoria, pues solamente cuando se poseen calidades poco comunes se les puede dar 12 kilos a Repique que acaba de finalizar segundo de Kick II en un tiempo recomendable y Muñeira, yegua que se ha destacado como de lo más regular de su generación obteniendo muchos triunfos contra rivales de figuración.

Siete y Medio dirigido por el jockey Arcuri, con ese tino y serenidad que lo distinguen, corrió en los últimos puestos para avanzar en la recta, midiendo las distancias, calculándolas en tal forma que recién en el último salto consiguió sobre Muñeira y Repique la ventaja indispensable que le valió el triunfo.

Siete y Medio se ha rehabilitado: el jockey Arcuri se ha ganado un aplauso sincero y el entraineur Jaen ha conseguido su tan anhelado deseo de volver a su antiguo estado al bravo hijo de Le Sancy.

Octava carrera — Pas-si-mal — Era tan indicada como cualquiera, pues en la última carrera del programa de ayer figuraban varios competidores de grandes probabilidades que habían de disputarse la victoria palmo a palmo en un final que podía palpitarse reñido y emocionante.

Sin embargo, el desenlace fué de lo más frío; Pas-si-mal se impuso sin esfuerzo y la atropellada de Majestad aunque algo impresionante no tuvo el efecto que se supuso, pues sólo alcanzó el segundo puesto, delante de Changüí y San Luis.

Como haciendo cátedra había que considerar a la yegua del Iceache de los mejores candidatos, no fueron pocos los que se desquitaron con el sabroso dividendo abonado.

De los restantes competidores sólo observamos en Piélago unas maniobras raras; en San Luis una táctica absurda, y en los demás nada, pues confesamos que se nos pasaron completamente inadvertidos.

Lector, tú como nosotros y como toda la alta cátedra no olvidarás la reunión de ayer, y si alguno te la nombra persígnate porque ayer anduvo el diablo rondando el hipódromo...

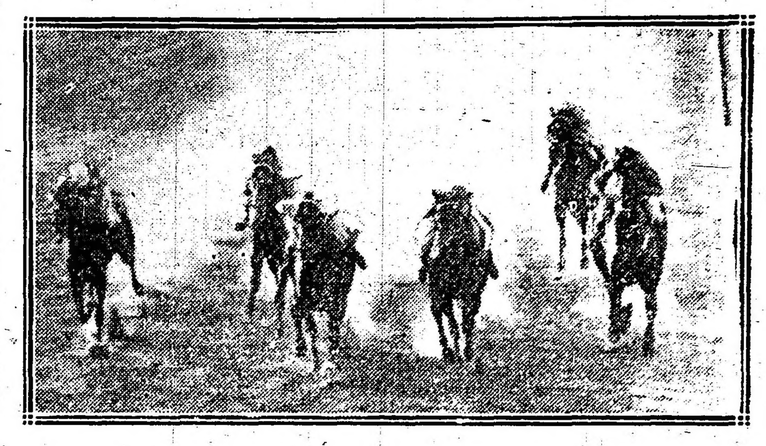

Llegada de la séptima carrera: 1. Siete y Medio (F. Arcuri), 2.° Muñeira, 3.° Repique, 4.° Desastre

ALEMANIA

Ayer hemos dicho que fuímos los únicos en pronosticar el triunfo de esta hija de Jardy y bien orgullosos que estamos, máxime teniendo en cuenta lo mucho que preocupa a nuestros rivales estos éxitos al punto de que se esforzaban por adivinar quien nos había puesto al tanto de la primicia.

Nadie puede obrar por su cabales, una propia hermana de Ascasubi, aquel veloz Jardy que perteneció al Caseros, bien preparada, con solo verla galopar debe ser indicada como favorita en contra de Grana, Piadosa, etc., que se han pasado un año entero sin poder ganar.

El entraineur Honofato Lacuesta se ha esmerado por obtener este triunfo y bien merece una felicitación por el resultado y ahora para terminar debemos agregar que nos alegramos que se comente en estas victorias de LA EPOCA porque nos alentarán para hacer lo posible de brindárselas con más frecuencia a nuestros lectores.

NAON

Nos cruzamos y quizás le dimos suerte. Naón, ese hijo de Diamond Jubilee que tanto bregó alternando sus buenas y malas performances pudo por fin ayer abandonar la categoría de perdedor dirigido por Navarro que le obligó a emplearse en los tramos finales arrebatándole sobre el disco el triunfo a Jurado.

Su última carrera le asignaba muy buenas probabilidades.

MIGUEL ANGEL

Teniendo en cuenta la carrera, reciente de Floridablanca y que el stud Amistad optaba por presentar a Miguel Angel, todos creyeron que el hijo de Bronce obtendría una fácil victoria, pero Miguel Angel una vez más fracasó y apenas alcanzó a ocupar el tercer puesto, sin sport.

MARIUCHA

Los "Peñas" se han encerrillado y es en esas condiciones que siempre obtienen éxitos los profesionales.

Ayer fué con Mariucha que ganaron derrotando al favorito Farruco que una vez más defraudó las esperanzas de su cuerie.

Mariucha se adjudicó la carrera de extremo a extremo.

BENVENUTI

Este profesional que ya ha entrado a la categoría de jockey, no tomó parte en la reunión de ayer por encontrarse algo indispuesto.

Teniendo en cuenta las buenas aptitudes que ha demostrado y el peso que tiene, tenemos entendido que muchas curies que lo han utilizado cuando era aprendiz lo tomarán en cuenta ahora aunque ya no goce del descargo de tres y dos kilos que lo hicieron popular.

AMERICAN QUEEN

El segundo apunte de la carrera de potrancas indicó que con la potranca del stud Amistad había por lo menos la pretensión de ganar la carrera. Aparte de este detalle circuló por el paddock la versión de que tenía un ejercicio de 600 metros en 32" 2/5.

La hija de Escamillo demostró una velocidad extraordinaria tanto que en el pique casi lo saca de la montura, para en seguida destacarse con toda velocidad del lote, ganando la carrera por varios cuerpos en 47" 2/5.

Según el jockey Englander el motivo de que American Queen corriera tanto fué debido a que se asustara de los gritos que partían de las tribunas. No deja de ser un descubrimiento el hecho por Englander, pero apartándonos del resultado que ha sido feliz para los que han aportado con toda confianza, debemos decir que nuestra impresión sobre el debut de la pupila del entraineur Caimi no puede ser más impresionante.

Es lo más veloz de lo que ha aparecido hasta hoy.

TRESOR

Después de disputar su última carrera el hijo de Ovación, como lo habíamos noticiado, quedó sentido siendo imposible pretender trabajarlo sin peligro de que se mancara de gravedad.

El entraineur Filippi en vista del contratiempo indicado, ha resuelto aplicarle fuego mañana en la mano enferma.

LORD BEATTY

Decíamos que este hijo de Le Samaritain era muy desgraciado y por lo ocurrido se ha visto claramente que estamos en lo cierto, porque ayer con mejor colocación durante el transcurso de la prueba hubiera podido ser el ganador.

CELESTE Y BLANCO

La "hija" de este 2 años del stud Zubiaurre corrió el mismo destino que la de su compañero Retamo. Muchos preparativos, más opinión y muy poca suerte.

La racha de 1915 no se le repite al entraineur Betancour.

GRACIEUSE

La hermana de Gringuilla (si hubiera sido en ocasión importuna) casi conforme con los favorables rumores que sobre ella circulaban y que demostró categóricamente en la carrera de su debut que el jueves entrando última.

Francamente el procedimiento nos ha parecido incorrecto. No tenemos porque ocultarlo.

PAS-SI-MAL

Repitiendo sus últimas carreras que han sido muy buenas, la hija de Diamond Jubilee se adjudicó el handicap final, aprovechando que Majestad tuvo muy poca suerte durante el transcurso de la carrer ay que Changüí reaparece algo falto de ejercicios.

Pas-si-mal es la encargada de representar al Iceache en estos meses de verano.

SIETE Y MEDIO

El triunfo del hijo de Le Sancy y Eva en el handicap de 1700 metros dió motivo a que el público le tributara al jockey Arcuri una merecida ovación a la entrada del pesaje y al destilar con Changüí por frente a las tribunas.

Nuestro concepto referente a este jockey, diciendo que era lo más completo que hoy teníamos por distintas razones, mereció algunas críticas, pero distintos éxitos y principalmente de los que como ayer, merecen el aplauso de

Llegada de la octava carrera 1.° Pas-si-Mal (T. N. Fernández), 2.° Majestad, 3.° Changüi, 4.° San Luis

CAJA POPULAR DE AHORRO
DE LA
PROVINCIA DE BUENOS AIRES

Sorteo todos los meses

EMISIONES DE 25 MILLARES

Del premio mayor se deducirá el 5 o/o para el número anterior y posterior

la opinión, son acreedores a hacerlos constar y no deben pasar desapercibidos por la prensa.

Siete y Medio parece haber recuperado la forma de cuando dió tanta gloria al stud Bruno.

HANDICAPS

Para la reunión del domingo 4 de febrero próximo:

Premio Insula, 1600 metros—Chucker Out 62 kilos, Fachinero 58, Kick II 56, Full Hand 51, Mamita II 44, Pasteur 40, The Lad 40, Perjura 40, Well Meant 40, Castelau 40.

Premio Redentor, 2200 metros—Floripar 62 kilos, Kick II 59, Buril 56, Pas-si-mal 51, Max Linder 51, El Káiser 50, Florilegio 48, Mamita II 47, Vicente López 47, Piélago 45, Stayer 40, Castelnau 40, Zapirón 40, Terrona 40, Bellegarde 40, Saca Chispas 40.

Los vencedores de ayer

SUMAS GANADAS

Nombres	Antes	Ayer	Total
Alemania	—	3.500	3.500
Piadosa	500	350	850
Nube	1.350	100	1.450
Naón	500	3.500	4.000
Jurado	400	350	750
Mguel Angel	500	100	600
Mariucha	6.000	3.500	9.500
Ronde du Soir	19.250	350	19.600
Farruco	15.800	100	15.900
American Queen	—	4.000	4.000
Gracieuse	—	400	400
Sigma	—	100	100
Irún	—	4.000	4.000
Celeste y Blanco	—	400	400
Namur	100	100	200
Atila	4.400	4.000	8.400
Escévola	4.000	400	4.400
Lord Beatty	5.400	100	5.500
Siete y Medio	64.525	4.000	68.525
Muñeira	25.750	400	26.150
Repique	31.950	100	32.050
Pas-si-mal	47.862	4.500	52.362
Majestad	40.800	450	41.250
Changüí	20.200	100	20.300

IRUN

Decíamos en nuestros comentarios de toda la semana anterior: "A pesar de la superioridad de Celeste y Blanco, recomendamos especialmente a Irún porque sabemos que de los productos que tiene a su cargo el entraineur Florencio Rodríguez, éste es el mejor".

El resultado, com ose ve, no ha podido ser más favorable a nuestro informe, habiendo sido muy bien aprovechado ese triunfo por la confianza que le inspiraba a su caballeriza.

Irún es un potrillo de poca vista por su construcción sólida y por lo que es algo corto, pero dadas las ligerezas que ha demostrado, nos parece que puede ser un caballo de cierta utilidad.

FARRUCO

Las derrotas consecutivas de este hijo de Fulmen sólo son atribuíbles a las mañas que tiene y que no puede corregírselas su entraineur.

Los ejercicios de Farruco son siempre extraordinarios y como para ganar fácil cualquier carrera de estas que dispute; sin embargo, es capaz de pasarse un año íntegro sin adjudicarse un premio.

En la carrera de ayer, según el jockey Quinteros, recién en los tramos finales se le dió por largarse a correr habiendo hecho caso omiso del látigo durante todo el trayecto.

CONCURSO HIPICO

Llénese el cupón adjunto y mándese a este diario, Avenida de Mayo 769, sección "Concurso Hípico", antes de las 12 m. del día de carreras, para optar a los siguientes

PREMIOS

1.o Acertando 5 ganadores, 1 caja de 20 atados c. u. de cigarrillos . . . EXITO Argentino
2.o Acertando 6 ganadores, 2 cajas de 20 atados c. u. de cigarrillos . . . EXITO Argentino
3.o Acertando 7 ganadores, 5 cajas de 20 atados c. u. de cigarrillos . . . EXITO Argentino
4.o Acertando 8 ganadores, 10 cajas de 20 atados c. u. de cigarrillos . . . EXITO Argentino

En todos los casos debe indicarse el nombre del caballo y no del stud.

Acertando varios cupones un mismo concurrente, se le deferirá solamente el premio mayor.

HIPODROMO ARGENTINO

Reunión del 4 de febrero de 1917

1.a carrera ....
2.a carrera ....
3.a carrera ....
4.a carrera ....
5.a carrera ....
6.a carrera ....
7.a carrera ....
8.a carrera ....
Nombre ....
Domicilio ....

Cada carta de catedrático debe venir acompañada de un cupón de los cigarrillos EXITO ARGENTINO que contienen las etiquetas de 0.20 cts.

STUD LA FAMA

La pensionista de esta caballeriza que hasta ahora han estado al cuidado de Carmelo Cardoso, han sido puestos bajo la dirección de Manuel de Armas.

Los caballos son tres, Coeur de Lion, Black Cook y un dos años por Pearl River.

ATILA-ESCEVOLA

El hijo de Diamond Jubilee sorprendió al medio hermano de Estro cuando ya tenía asegurada la victoria y francamente ha existido mejor suerte de parte de Canessa que de Torres.

ISOCA

La pensionista del stud Pagola se ha puesto muy linda con el descanso que le han dado. El peón fué el encargado de someterla a un ejercicio sobre la partida de práctica con bastante buen resultado, y cubriendo la distancia antedicha en 0' 42" 1|5.

CHISPAZO II

El pensionista del stud Don Gonzalo se ha puesto muy lindo con el benéfico reposo que se le ha dado. Concurre a las pistas de trabajo con asiduidad y en los ejercicios a que es sometido deja traslucir que algo ha adelantado en lo que respecta a su preparación.

El jockey Englander fué el encargado de ejercitarlo sobre 800 metros, distancia que el hijo de Your Majesty cubrió en 0' 49" 3|5.

EVOE

Sería injusticia olvidarlo. Cada vez que lo vemos en la cancha sentimos la necesidad de contemplarlo largamente, siguiéndolo con la mirada hasta que, ya muy lejos, no se distingue más que la manta y la silueta del peón.

Evoé cayó en vísperas de un gran premio, donde quién sabe que figuración hubiera tenido, y como su mal ha sido grave, los cuidados de su entraineur y los remedios de los veterinarios no han surtido todo el efecto deseado.

Sin embargo, Evoé se halla relativamente bien, afirmándose su mejoría cada vez más, pero ya es cosa resuelta no hacerlo reaparecer en público destinándolo a acompañante de los nuevos productos en sus ejercicios privados.

Hasta de esa manera tenemos la seguridad de que ha de resultar productivo el hijo de Enfantine, porque como bueno, en cualquier destino, sabrá destacarse. Seguramente alguno de los nuevos productos se contagiará de él, y ese será el crack!

CITA

Nos llega la sensacional noticia de un ejercicio en la partida reglamentaria realizado por esta ilustre crack, con la monta de Englander, y en un tiempo recomendable: 41" 3|5.

Como no sobra el espacio ni el magin está siempre para descabelladas inventivas, no pensamos derrochar ingenio en ninguna clase de comentarios.

Pero — ¡eso sí! — *recomendamos* al lector mucha atención, porque la fija está próxima, y si hoy no le dedicamos mayor atención, quién sabe si mañana no nos desbordamos en un mar de consideraciones recomendándola muy especialmente en la carrera que dispute.

Hasta que llegue el día: esta cita será una de las tantas...

NOTICIAS GENERALES

Alpataco no corrió ayer en la sexta carrera por haberse mancado en el apronte del día anterior.

Alemania, ex Ambrosia, que ayer debutó ganando, nació en el haras Nacional y fué comprada en los remates del tattersall en 6500 $ por el cuidador Coralio Aquino, en comisión.

Naón procede del haras Las Ortigas y fué adquirida en los remates de 1915 en 4000 $ por el cuidador Tomás Conde.

El aprendiz F. P. Barroso ha ganado hasta la fecha 18 carreras.

Amerocan Queen nació en el haras León y no fué presentada en las ventas del tattersall por haberla reservado su criador. Es hermana de vientre de Guipúscoa. American Queen es hija de Escamillo (Simonside) y American Gire (importada en el vientre) por Soliman y Good Scotch, por Ayrshire.

Irún procede del haras Myriam y fué retirado de las ventas de productos por falta de interesados. Es hermano de vientre de Ginger.

El aprendiz E. Canessa ha ganado hasta la fecha 23 carreras.

Entre ganador y placé se vendieron en la reunión de ayer 391.618 boletas.

CALENDARIO HIPICO

30—Declaración de forfait en todas las carreras de la reunión del domingo 4 de febrero.
31—Apertura de cartas para la reunión del jueves 8 de febrero.

Hipódromo de La Plata

Inscripciones para las carreras del domingo próximo:

Premio Irú, distancia 1600 metros — Wavelet, Dart, Lüttcur, Tommy, Borrascosa, Maltén, Augusta.

Premio Ica, distancia 1300 metros — Viaraza, Hearty, Teresita, Ferrari, Oro del Rhin, Ricacho, Util, Llovizna, Lucía, La Maravilla, Pititi, Salterio, Facineroso, Turquette, Wald And Sec, Ravigna, La Gringuita, Filoso, Ponce de León, Pechadora, Milord, Royal Eagle, Mercenario.

Premio Isola, distancia 1500 metros — Go Bang, Forajida, Nebulosa, Wanderer, Gualicho, Divinitá, Abencerraje, Fels, Herd, Maitrank, Mozart, Deán Funes, Trenque Lauquen, Saqueador, Saltarín, Augusta, Los Indios, Estenia.

Premio Imp, distancia 1100 metros — Tripailao, Nebulosa, Primer Actor, Político, Brean Lad, Paquete, Puritan, Tommy, Deán Funes, Castañazo, Munro, Santurciano, Rosa Fuego, Cruel.

Premio Itaty, distancia 2000 metros — Ñandú, Ogham, Maraschino, Young Fellow, Piquete, Bonci, Sincera II, Hurgón, Perlino, Hídrico, Lassalle, Mercenario, Ton Ton, Hormigón.

Premio Ibicuí, distancia 1400 metros — Tarquina, Audemars, The Nut, Palampora, Trenque Lauquen, Monro, Zángano, Carreras, Ibicuí, Bolden Moon, Mercenario, Cruel, Augusta, Sir X.

Premio Isoca, distancia 1600 metros— Ehontée, Forajida, Nebulosa, Guerra, Divinitá, Arene, Herd, Tortorola, Pichucleta, Sincera II, Halagüeña, La Brava II, Estenia.

Premio Injusto, distancia 1400 metros — Ferrari, Ameghino, Puro, Eu, Abencerraje, Chianti, Piouono, Gren Lad, Piquete, Puritan, Castañazo, Miquelón, Zángano, Saqueador, Dormilón.

TURF URUGUAYO

CLASICO BENITO VILLANUEVA

Premio Revancha

Premio $ 7050 al 1o., donado por el Jockey Club argentino, 705 al 2o. y 352 al 3o. Distancia 2500 metros.

El premio Benito Villanueva fué disputado por 15 animales, retirándose Dreadnought, Ermita, Preámbulo, Wapper, Salvadora y Miramont. Las cotizaciones marcaron 8243 boletos a ganador y 6009 a placé, siendo favorito H. P. con 1512 y 1182 boletas, segundo Tabolango con 1386 y 707; tercero Belkiss en pareja con Oldimán, con 933 y 630, habiéndose tomado a Diamant 222 y 147 y a Aluminio 188 y 180. La largada de la carrera fué bastante difícil, pero sólo Porteñita largó mal y Penitelo no picó bien. Inició el avance Tabolango y en seguida Penitelo, al que seguían H. P., Milucha, Duc de Rovigo, Diamant y Belkiss, cerrando el grupo Retrechero. Al terminar el repecho Penitelo cedió el puesto nuevamente a Tabolango que luchó con H. P., el cual batió a aquél entrando en la recta a la cabeza del lote, pero en seguida Diamant, Belkiss, Aluminio y Dosel avanzaron con gran energía, colocándose al frente y llegando en esa forma a la raya.

1 Diamand 50 kilos, por Dusty Miller y Diamantina, del stud Asteroide, jockey A. Pérez	232	147
2 Belkiss 51, M. Bonilla	933	630
3 Aluminio 62, C. Farragut	188	180
4 Dosel 45, R. Delachí . .	133	131
0 Duc de Rovigo 56, P. Costa	485	232
0 Penitelo 54, H. Sormani	260	228
0 Tabolango 53, C. Saavedra	1386	707
0 Retrechero 51, E. Rodríguez	254	161
0 Oldimán 45, P. Bastista	(c. Belkiss)	
0 H. P. 51, M. Tapia .	1512	1182
0 General Booth 51, T. Batista	799	73
0 Milucha 47, A. Bidegain	334	304
0 Valentón 46, A. Baistroqui	827	604
0 La Chilenita 45, M. Pérez	220	250
0 Porteñita 45, J. Fernández	710	519
Total	8243	6009

No corrieron: Dreadnought, Ermita, Preámbulo, Wapper, Salvadora y Miramont.

Dividendos: de DDiamant, $ 65.35 a ganador y 21.65; de Belkiss y Oldimán, 6.60; de Aluminio, 18.00.

Ganada por un cuerpo.

Tiempo: 2'37" 1|5.

Yf.i0 g7ú SHRDLU SHRDLU UU78

DE LA PLATA

LA VAGANCIA INFANTIL

El vagabundeo de los menores ha llegado en esta ciudad a tal grado de desarrollo que puede decirse sin temor de exagerar, que constituye una verdadera lacra social.

La acción oficial hasta ahora no se ha hecho sentir sino con promesas, y proyectos de dudosa realización y las sociedades benéficas aducen como disculpa de su indiferencia no tener capacidad en sus asilos para recibir un niño más.

Mientras tanto vagan en toda hora por las calles de esta ciudad, niños harapientos cuya única ocupación es pedir limosna, y cargar en una bolsa de los víveres que su recorrida de puerta en puerta les ha proporcionado, sin que se arbitren medidas de emergencia para impedir la vagancia de los menores.

EN LOS FRIGORIFICOS

En la semana transcurrida la faena frigorífica proporciona los siguientes datos:

Swift, 8.843 novillos y 6.623 capones.

Armour, 6.706, 7.181 capones y 2301 cerdos.

NIÑO AHOGADO

Ayer tarde en momentos que se hallaba pescando en el dique de cabotaje el menor de 10 años, Luis Abatista, con otros compañeros de su edad, resbaló al agua ahogándose en breves minutos, sin que los niños que lo acompañaban, incapacitados por sus pocos años, atinaran a hacer nada en su auxilio.

Una hora después, tras un rápido rastreo, los marineros de la prefectura hallaron el pequeño cadáver que fué entregado a la atribulada familia del menor Abatista.

PIDAN
COGNAC BERGER
ES DE LOS MEJORES

DEPORTES

Yachting-Aviación Motociclismo-Ciclismo-Pedestrismo Remo Tiro-Atletismo

YACHTING

YACHT CLUB ARGENTINO

Para las regatas organizadas por la Comisión Directiva del Yacht Club Argentino y disputadas en el día de ayer, fué elegido para recorrido, el triángulo rojo, dejando boyas a estribor. Para la primera serie, regata por handicap, copa "Edmundo A. Mackinlay" de los cuatro yachts inscriptos solo se presentaron el "Nemo", timoneado por el señor Federico Sundblad; "Macá" timoneado por el señor Federico Maurer; y "Phalarope" por el señor J. Martínez Vázquez.

La largada para esta serie, fué a las 2 p. m., cruzando la línea: primero "Macá" a las 2 h. 00 m. 10 s.: "Nemo" a las 2 h. 00 m. 25 s.: "Phalarope" a las 2 h. 00 m. 40 s.; siendo el viento NE. de 12 kilómetros, lo que les permitió la primera parte del recorrido hasta el km. 5 en un largo, siendo desde el km. 5 hasta la boya del Club de bolina. Poco después de pasar el km. 5 el "Macá" tuvo que retirarse debido a haber tocado la botavara del "Phalarope", continuando la regata entre éste y el "Nemo". El pasaje de la primera boya lo efectuó el "Nemo" a las 3 h. 00 m. 20 s.: "Phalarope" 3 h. 00, 45 s.; segunda boya: "Nemo" 3 h. 18 m. 0 s.: "Phalarope" 3 h. 18 m. 20 s., siendo el orden de llegada:

Primero: "Nemo" a las 4 h. 17 m. 50 s.

Segundo: "Phalarope" 4 h. 19 m. 20 s.

En la segunda serie de los tres yachts inscriptos, solo se presentó el yacht "Charming" timoneado por el doctor Guillermo Madero, siendo la hora de largada a las 2 y 15 p. m., cruzando la línea a las 2 h. 17 m. 7 s.: la primera boya a las 3 h. 34 m. 3 s.; la segunda boya a las 3 h. 54 m. 0 s. y la línea de llegada a las 4 h. 59 m. 30 s.

En la tercera serie corrió el tyach "Alachie" solo, timoneado por el señor Juan M. Mourás, siendo la hora de partida a las 2 y 15 p. m. y cruzando la línea a las 2 h. 15 m. 55 s. Primera boya a las 3 h. 1 m. 0 s. Segunda boya 3 h. 14 m. 10 s. y cruzó la línea de llegada a las 4 h. 1 m. 10 s.

Actuó como oficial del día el señor Carlos Haynes.

CLUB NAUTICO BUCHARDO

Fué disputado ayer en el triángulo oficial de este Club, el premio "Copa Borisso", handicap para yates del Club, en cuya prueba intervinieron las siguientes embarcaciones: Scasso timoneado por L. Branchi, handicap 28'; Buchardo por Filiam, handicap 28'; Chaná por C. Quintarelli, handicap 18'; y Chale por J. Battistella handicap 18'.

La señal de partida fué dada a la 1.15, con viento nordeste, marea baja y boyas a estribor. Cruzó primero el Scasso, a la 1.15.20; segundo el Buchardo, a la 1.16.25; tercero el Chale, a la 1.16.45, y cuarto el Chaná, a la 1.17.10.

La primera vuelta finalizó en el siguiente orden: primero el Chaná, a las 4.20.45; segundo el Scasso, a las 3.21.40; tercero el hale, a las 3.41.45. El buchardo se retiró por habe sufrido averías.

En la segunda vuelta el orden de la llegada fué éste: primero el Scasso, a las 4.19; segundo el Chaná, a las 5.46. El Chaná abandonó.

El tiempo real empleado fué de 4 horas, 4 minutos para el Scasso y 4 horas 31 minutos para el Chaná; los tiempos corregidos fueron los siguientes: Scasso, 4 horas, 32 minutos; Chaná, 4 horas, 49 minutos.

Actuaron como oficiales de día los señores Roa y R. Pirker.

AVIACION

AERODROMO DE QUILMES

Durante la tarde de ayer, el piloto Corbellini, realizó un largo vuelo de ensayo a 400 metros de altura sobre la rambla de Quilmes realizando piques y virajes en correcto estilo. Más tarde realizó otro vuelo acompañado de un pasajero, elevándose a 500 metros y por último verificó una pequeño vuelo de pista con el alumno Benit, actuando éste de piloto.

El aviador Rufino Basabilvaso, realizó con el mismo aparato un interesante vuelo sobre la playa llevando como pasajero a Corbellini.

En la mañana de hoy, se renovaron las clases, verificando previamente un vuelo de prueba el instructor Corbellini.

Más tarde realizaron dos salidas con el alumno Benit, maniobrando éste como piloto y dedicándose al ensayo de aterrizajes y decolajes.

En los próximos vuelos este alumno ensayará sin el instructor.

MOTOCICLISMO

CLUB MOTOCICLISTA NACIONAL

Desde la fecha y hasta el jueves 8 de febrero próximo quedará habilitado en la secretaría del Club Motociclista Nacional, calle Victoria 1650, el registro de inscripciones para el campeonato argentino de 100 kilómetros, que se disputará el domingo 11 del mes entrante en el hipódromo de Temperley.

Simultáneamente se recibirán las inscripciones para la carrera de sidecars que cubre un total de 10 vueltas a la pista y se disputará en dicho local después de verificarse la competición anterior.

La comisión directiva del Club Motociclista Nacional ha instituído al efecto los premios siguientes:

Campeonato Argentino de 100 kilómetros. — Al 1.o título de campeón de 1917, gran medalla de oro y 10 argentinos; al 2.o, diploma, medalla de vermeil y 4 argentinos, y al 3.o diploma, medalla de plata y 2 argentinos.

Concurso de sidecars. — Al 1.o, gran copa de plata: al 2.o, medalla de vermeil y al 3.o medalla de plata.

MOTO CLUB ARGENTINO

Tuvo lugar ayer la anunciada excursión social de esta institución al vecino pueblo de Bella Vista, participando de ella numerosos asociados, los que concurrieron en motocicletas, automóviles y sidecars.

Actuaron como capitanes de ruta A. Ledieu y Juan Riganti.

Concurrieron los siguientes señores: A. Caputti, F. Marie, E. Detrois, E. Chavanes, Augusto Bernasconi, E. Curfazzoni, E. M. Díaz, Antonio Blanco, E. Perracani, C. Parodi, A. Pescarmona, Arnoldo Bernasconi, J. Antonioli y otros más que no recordamos.

La clasificación obtenida por los participantes del premio de mototurismo de 1917, será dada a conocer después de haber sido aprobada por la comisión directiva.

CICLISMO

FEDERACION CICLISTA ARGENTINA

La comisión directiva provisional de los clubs ciclistas fusionados, en su última sesión ordinaria resolvió:

Acceder a lo solicitado por el Club de Gimnasia y Esgrima, de Lomas de Zamora, para que esta federación intervenga en la parte deportiva que le concierne en el festival que en el hipódromo de Temperley celebrará la institución citada el domingo 11 de febrero próximo. Una prueba ciclista será corrida sobre una vuelta de pista de dicho hipódromo y es reservada para categorías de amateurs solamente, recibiéndose las inscripciones en la secretaría, calle Corrientes 965, todos los jueves por la noche.

Adherirse a la prueba denominada de la milla, que tendrá lugar en el ciudad de Montevideo para las fiestas de carnaval bajo el patrocinio del Veloz Club Uruguayo, cuya institución invita al elemento ciclista argentino por intermedio de la federación a intervenir en ella. Todo corredor con licencia que desee tomar parte puede formular su inscripción en la secretaría de los clubs fusionados.

Fijar la fecha del domingo 4 de marzo próximo para la realización de una carrera ciclista sobre un trayecto alrededor de 100 kilómetros en circuito que está estudiando y en la cual podrán tomar parte corredores de todas las categorías establecidas por las últimas reglamentaciones de la antigua Federación y que posean la licencia otorgada por la misma. Oportunamente se darán a conocer mayores detalles sobre los premios, recorrido, etc., etc.

CLUB CICLISTA UNIVERSAL

Ayer, a las 6.25 a. m. se dió la señal de partida de la carrera social organizada por este club y cuyos resultados se expresan a continuación:

1.o Luis Di Masson, 56 m. 20 seg.; 2.o Eleodoro Losada, 56 id. 55 id; 3.o Pedro Tuduri, 57 id 30 id; 4.o Antonio Galeano, 59 id; 5.o Camilo Iglesias, una hora.

En la llegada hubo que lamentar la caída del señor Losada, que venía en los últimos momentos embalando con Di Massa y que ocupó el primer lugar.

La comisión de carreras, señores A. Gandolfo, J. Retes, motociclistas, y jueces señores J. Giovannini y T. Schmidt, actuaron correctamente.

Los premios de esta prueba serán distribuídos el jueves 1.o de febrero a las 9 de la noche.

CLUB CICLISTA GIRO D'ITALIA

Fué disputada ayer sobre el trayecto Recoleta-Tigre-Núñez, la gran carrera ciclista internacional organizada por el Club Ciclista giro D'Italia.

A la hora de la largada numerosa concurrencia se había situado en las márgenes de la Avenida Alvear, frente al local de las aguas corrientes.

La señal de partida fué dada a las 6.30 por el juez S. Miraglia, saliendo los corredores en el orden siguiente: Asenrarvuch, Pablo Manera, Antonio Estruglimetti, Wirter de Loma, Antonio de Loma, José Negro, Domingo Morznera, Lorenzo Ardite, y Juan A. Carulla.

El embalaje inicial se mantuvo violento hasta el paso a nivel de la calle Blandengues. En las barrancas de Olivos, Negro y Manera marcaron un fuerte tren de dos kilómetros.

La llegada al Tigre fué marcada a las 7.15 para los corredores Estrubigmetti, Manera, Negro, Loma, Ardite y Tarvuchi, a las 7.21 Carulla; a las 7.23 Mosquera; a las 7.28 Wirter de Loma.

El regreso se verificó sin mayores alternativas y el embalaje final marcado 700 metros antes de la raya fué reñido, clasificándose en definitiva en el orden siguiente:

1.o José Negro.

2.o Antonio de Loma, a media máquina del anterior; 3.o Arzeno Tarvuch a una máquina y Pablo Manera a dos máquinas.

Actuaron como jueces de largada y llegada los señores Silvestre Miraglia, Carlos Borron, Pablo Polzi, Santiago Passenti; fiscalizador en el Tigre José Guzzo y Antonio Solano; íd. motocicleta Silvio Inocente, y José Barbieri; Antonio Miraglia.

Joe Boquel, audaz aviador, perecido en una caída que le ocurrió en San Diego de California, al desarrollar un "looping", en que se había hecho famoso.

PEDESTRISMO

CLUB PEDESTRE JORGE NEWBERY

Ante numerosa concurrencia se llevó a cabo la carrera que venía organizando este club, quedando clasificada de la siguiente manera:

Primero, J. Callaro, del club pedestre Sarmiento; segundo, T. Atero, del club organizador; tercero, J. A. Pérez, del mismo club. Tiempo empleado por el ganador, 10 miutos; distancia, 2.500 metros.

Los vencedores deben pasar por esta secretaría, Carlos Calvo 1788, para retirar la tarjeta de retiro del premio.

CLUB PEDESTRE ARGENTINO

De acuerdo con nuestras informaciones, ayer por la mañana se llevaron a cabo en el field del Club A. F. C. Oeste, las primeras series de pruebas que componen el programa general del Club Pedestre Argentino.

El éxito alcanzado por la comisión directiva, permite creer que ésta al organizar estas pruebas que se desarrollaron en un ambiente de franco compañerismo ha mantenido a sus asociados en perfectas condiciones de training. Los tiempos marcados ayer en los distintos concursos, así lo demuestran.

Desde muy temprano fueron ocupadas las tribunas por numerosos aficionados, y antiguos cultores del deporte que alentaban a los competidores.

Se hallaban inscriptos: Julio Lima, Lucio Viada, Antonio Paradiso, Ernesto Marín, Carlos E. Dafeña Ferrari, José Paradiso, Manuel Martínez, Servando A. Bacarese, Antonio Burlando, Juan Guercio, Alberto eJannerot, Luis Castellini, Federico Pozzi, Manuel Ferreiro y Ernesto Mezzadra.

Por hallarse enfermo, no pudo tomar parte el señor Benjamín Ingénito.

A las 9.15 se dió la señal de partida para la carrera de 200 metros, primera prueba del programa.

Se mantuvieron en un solo grupo los corredores durante los primeros 100 metros, dominando insensiblemente Lima, Dafeña y Guercio. Al faltar 10 metros para la raya, Dafeña Ferrari pierde el equilibrio cayéndose al intentar un embalaje, ocupando el primer puesto Julio Lima.

Después de un corto descanso, se corrió la carrera de 400 metros, ganada en buena forma por Guercio desde una reñida lucha con Dafeña y Paradiso.

En la prueba de arrojar la bola se destacó por la perfección en el estilo, el señor Dafeña Ferrari, siendo digna de mención la actuación de Guercio, Jeannerot y Pourlando.

La marcha de 1600 metros fué ganada por José Paradiso quien caminó la distancia en la forma acostumbrada empleando 7' 4".

En resumen damos el resultado general de las pruebas:

Carrera de 200 metros. — 1.o, Julio Lima, tiempo 23" — 2.o, Juan Guercio — 3.o, José Paradiso — 4.o, Alberto eJannerot.

Carrera de 400 metros. — 1.o, Juan Guercio, tiempo 59" — 2.o, Carlos E. Dafeña Ferrari — 3.o, José Paradiso — 4.o, Luis Castellini.

Marcha 1600 metros. — 1.o, José Paradiso, tiempo 7'3" — 2.o, Manuel Martínez — 3.o, Antonio Burlando — 4.o, Julio Lima.

Arrojar la bala. — 1.o, Carlos E. Dafeña Ferrari, metros 10.20 — 2.o, Juan Guercio, 9.10 — 3.o, Alberto

HORTA Y CIA
FÁBRICA DE MEDALLAS
GRABADOS, ORFEBRERIA
Y FUNDICIÓN ARTISTICA.
B.ME MITRE 744 B. AIRES.
PIDAN NUESTROS CATÁLOGOS

TECNICA & COMERCIAL S. A.
CALLE CHILE 760/78
Unión Telefónica 5420 (Avenida)
BUENOS AIRES
Unicos introductores de las MÁQUINAS y MOTORES
SULZER
WINTERTHUR (Suiza)
y de los ACEITES de la
VACUUM-OIL-CO
ROCHESTER USA
Especialidades
Usinas eléctricas
Frigoríficos
Molinos
Cervecerías
Calefacciones
Ingenios de azúcar, etc
Pidan informes por cualquier instalación técnica

Jeannerot, 9.00 — 4.o, Antonio Burlando.

Con las pruebas efectuadas la clasificación por puntos, es la siguiente.

Juan Guercio, 10 puntos; José Paradiso, 8; C. E. Dafeña Ferrari, 7. Julio Lima, 5; Alberto Jeannerot, 3; Antonio Burlando, 3; Luis Castellini, 1; Manuel Martínez, 3.

Las diversas pruebas fueron fiscalizadas por los señores B. Ingénito, José Mezzetti y D. R. Paradiso.

Asamblea general. — Esta noche a las 8.30 se realizará en el local social, calle General Urquiza 2113, la asamblea general en que se elegirá la nueva comisión directiva.

La asamblea tendrá lugar con el número de socios que concurra.

REMO

CLUB NAUTICO BUCHARDO

Debido a la bajante del arroyo Medrano, fué suspendida la regata de canoas reservada para señoritas que debía ser disputada ayer, bajo la dirección del Club Náutico Buchardo.

RUNDERVEREM TEUTONIA

Esta noche a las 8.30 se reunirán en asamblea general extraordinaria los socios del club del epígrafe, en el local, calle San Martín 439, con el objeto de eegir las nuevas autoridades y resolver si la institución estará o no representada en las próximas regatas internacionales.

TIRO

CLUB INTERNACIONAL DE CAZADORES

Numeroso público asistió ayer al stand que este club posee en Rivadavia, a fin de presenciar los diferentes concursos de tiro a la paloma.

Fueron disputadas varias pollas cuyo resultado es como sigue:

Primera polla, dividida entre los señores J. Carmelich y J. Hernando, segunda polla, ganada por el Sr. J. Carmelich; tercera por N. Fegli; cuarta por P. E. Alegre; quinta por E. Tolamei, sexta por P. E. Alegre, séptima por J. Carmelich, octava por J. Carmelich, octava por J. Carmelich.

ATLETISMO

CLUB DE GIMNASIA Y ESGRIMA

Fué inaugurado ayer el nuevo pabellón de vestuario construído en Palermo por el Club de Gimnasia y Esgrima, para sustituir el destruído por el incendio.

Con aquel pretexto se organizaron varios concursos atléticos que fueron presenciados por numerosos asociados y de los que participaron igualmente gran número de ellos.

Como en todos las fiestas del Club de Gimnasia y Esgrima, en la de ayer no decayó la animación y el entusiasmo, evidenciándose una cordialidad y camaradería general, que es una de las normas trazadas por los dirigentes de la primer institución deportiva Sudamericana.

INFORMACIÓN GENERAL

CIRCULO CENTRAL DE OBREROS

Con motivo de celebrarse el XXV aniversario se la fundación del Círculo de Obreros, institución progresista que ha contribuído, ponderadamente, a ejercer benéfica acción propendiendo al mejoramiento de la clase trabajadora, se realizará en los días 2, 3 y 4 de febrero próximo un festival de acuerdo con el siguiente programa confeccionado:

Febrero 2. — A las 8.30 p. m. Reunión social para hombres solamente, en el teatro Central, calle Junín número 1063.

Febrero 3. — A las 9.30 p. m. Misa de Requium por los socios fallecidos, en la iglesia de Nuestra Señora del Pilar.

Febrero 3. — A las 8.30 p. m. Concentración social-obrera en el local, Junín 1063.

Febrero 4. — A las 8.30. Misa de comunión oficiada por el ilustrísimo obispo de Cuyo, monseñor José A. Orzali, en la iglesia de Nuestra Señora de las Victorias.

Febrero 4. — A las 8.30 p. m. Función dedicada a las familias de los socios solamente.

Durante los días de las fiestas a realizarse, habrá iluminación y embanderamiento del local del Círculo.

SOCIEDAD EMPRESARIOS DE PINTURA

La comisión directiva de esta sociedad, convoca a sus asociados para el 30 del corriente a las 4 p. m., a una asamblea general ordinaria, en el salón de actos públicos de "La Prensa" para tratar la siguiente orden del día:

Lectura y aprobación del acta anterior. — Lectura y aprobación del balance y memoria. — Elección de cinco vocales. — Elección de seis suplentes. — Propuestas varias.

SOCIEDAD "HIJOS DE SILLEDA"

En el local de la calle Cevallos 269 se llevará a cabo la asamblea general extraordinaria a que cita esta asociación para el día 4 del mes entrante.

La orden del día a tratarse es la siguiente:

1.o Discusión y aprobación de los nuevos estatutos. 2.o Subvención a la escuela de Refojos. 3.o Varios.

CENTROS RECREATIVOS

Los rebeldes Primitivos. — En el gran salón teatro Lago di Como se llevará a cabo el 3 del mes próximo, a las 9 p. m., el festival artístico y social que este centro organiza. Se pondrá en escena el sentido drama de don Joaquín Dicenta, "Juan José". A continuación habrá una tertulia familiar.

Círculo Buenos Aires. — Pocas fiestas como la de anoche registra sin duda, los muchos centros sociales de ésta, pues a la gran concurrencia que llenaba los salones se aunaba la exquisitez del gusto que puso la comisión en adornarlo y sobre todo la distinción y belleza de las damas concurrentes.

Asimismo puede descontarse desde ya el buen resultado del bazar-rifa que en el mismo local se había instalado y cuya comisión de señoritas organizadora dimos en oportunidad.

Hijos del Destino. — La comisión directiva de esta sociedad ha resuelto en su última reunión salir en los próximos carnavales caracterizados de "Caballeros de la corte de Luis XVI". A este efecto se está ensayando actualmente, los lunes, miércoles y viernes, de 8 a 10 p. m., en su local social, Fiorito 1576 (Villa Modelo), y los martes, jueves y sábados, en el local de la subsecretaría, Belgrano 374 (Avellaneda).

Panchito y los Suyos. — Esta popularísima murga que tantos éxitos tuviera las pasadas fiestas de carnaval, organiza activamente un divertido programa para la próxima visita de Momo.

Tertulia Catalana. — Esta sociedad cultora del arte y del bien decir, que tantas simpatías ha conquistado, prepara en el gran salón Mundial Palace, una selectísima exhibición de cintas españolas, en donde a la bondad de las obras elegidas se auna el arte insuperable de los artistas que las interpretan; Margarita Xirgu, Carmelo Hidalgo, Lola París, Tórtola Valencia, el eminente Enrique Borrás y su hermano Jaime, Pepe Font, José Alsonso y Domingo Ceret, que, como se ve, es lo más alto y representativo de los intérpretes españoles contemporáneos. Esta fiesta, repetimos, será casi única en su género, y se llevará a cabo los días 1.o 7 y 15 del mes entrante, descontando de antemano que el salón de la calle Belgrano, será en esa oportunidad, donde se den cita las personas amantes de las buenas manifestaciones del arte.

La Rusticana. — Como de costumbre, según lo resuelto por la comisión directiva de este centro social, el domingo 11 del mes próximo se llevará a cabo el pic nic mensual a las playas de San Isidro, ultimándose los preparativos para que éste resulte como los anteriores, encantador recreo de los que toman parte.

Asociación patriótica "Pro Patria". — Adhiriéndose a los próximos festejos de carnaval, esta asociación ha resuelto celebrar su segundo gran concurso artístico y de disfraz, los días 17, 18, 19, 20, 24 y 25 de febrero, en el espacioso salón-cine "Marconi", calle Corrientes 4260, habiendo dispuesto para la fecha anunciada distribuir espléndidos premios a las mejores máscaras y disfraces de fantasía.

Los inmortales. — Por resolución de la comisión directiva de este club, se ha resuelto efectuar mensualmente a contar desde el domingo 11 del mes entrante, un baile familiar.

Para la temporada de carnaval prepara también dos grandes bailes de disfraz, el 18 y 25 del mes próximo, uno nocturno a las 10 p. m., y el otro diurno a las 3.30 p. m.

Las reuniones anunciadas se llevarán a cabo en los salones de la Unione e Benevolenza, a las cuales ha dispuesto concurra una orquesta de 10 profesores que estarán bajo la dirección del maestro-profesor. señor L. Landoni.

INSISTA USTED Y HARA PATRIA
Exigiendo con imperio en los trenes y vapores la presencia de su defensor: la
"Leche Natural Aséptica"
que conserva el industrial Viñas.
Nutre eficazmente a los niños; reconstituye enfermos y hace feliz al viajero que se precave, llevándola.
INSISTA USTED Y HARA PATRIA
Depósito: PARAGUAY 954

Toldos y Cortinas
ADORNOS para fiestas y casamientos
Suc. Vda. de Longobardi
Bolivar 280

MUNDO COMERCIAL

EXTERIOR

EL LINO EN LA INDIA

LIVERPOOL, enero 29. — Las informes recibidos aquí con respecto a la condición de la cosecha de lino en la India son favorables. Las llegadas a los puertos han disminuído y la demanda aquí es más pronunciada. Como resultado del alza en los fletes, los exportadores se muestran reservados y la posición del mercado es dudosa debido a las negociaciones con el gobierno respecto a la fijación de los precios. Durante la semana pasada no se produjeros embarques en los puertos de Calcuta y Kurrachel.

MERCADO COMERCIAL DE LONDRES

LONDRES, enero 29.—

Tipo de descuento del Banco de Inglaterra . . . . 5 1|2
Consolid. Británicos 2 2|2 o|o. 52.—

Títulos argentinos

Empréstito nacional 1897, 4 o|o ley número 3381 . . . . . . 65.—
Bonos Obras de Salubridad, etc., de Buenos Aires 1891, ex dividendo, 5 o|o . . . . 91.—
Emprést.to Argentino de Obras Públicas, 1905, ex dividendo, 5 o|o . . . 93.—
Empréstito Argentino de Conversión 1889 en fin., ex dividendo, 4 1|2 o|o . . . . 81 1|2
Empréstito Argentino Interno de 1888, a o|o . . . 88.—
Province of Buenos Aires, 3 o|o to 3 1|2 o|o Loan of 1906, ex dividendo . . . . 48.—

BOLSA DE PARIS

PARIS, enero 29.—
Renta Francesa 5 o|o 88.70
Renta Francesa 3 o|o 62.25

BOLSA DE MONTEVIDEO

MONTEVIDEO, enero 29. — Se iniciaron hoy las operaciones de la semana en este centro bursátil con poca animación, concretándose el interés de los negocios alrededor de los títulos hipotecarios, los cuales, al cierre de las operaciones, quedaron con los siguientes precios de cotización:

Títulos hipotecarios serie E, a 94; id de la serie P, a 92.10; id serie Q, a 92.20; id serie R, a 92.10.

Deuda interior de 1916, a 96.20.

—En el puerto se registró la entrada de los siguientes vapores:

Ruy Barboza, de Río de Janeiro; Antor, de Clyde; Valiban, de New York, y Ortega, de Liverpool.

Sale hoy de aquí para ésa el vapor Ciudad de Buenos Aires.

INTERIOR

BOLSA DE COMERCIO

Primera rueda

Cédula Hipotecaria Argentina de 6 por ciento, antigua emisión, al contado: 28.500 a 94.80; 50.000 a 94.90; total, 78.500.

Id. para enero 30. 10.000 a 94.80; 20.000 a 94.90; total, 30.000.

Id. para fin de mes: 40.000 a 94.80; 40.000 a 94.90; total, 80.000.

Id. para febrero 28: 40.000 a 94.90; 10.000 a 95; total 50.000.

Cédula Hipotecaria Argentina de segunda serie, nueva emisión, al contado: 2.7000 a 93.10; 59.400 a 94.20; total, 62.100.

Id. pana enero 30: 150.000 a 93.20.

Bonos Municipales de Pavimentación (cupón semestral), al contado: 29.000 a 72.90.

Id. para enero 30. 13.000 a 72.90.

Certificados Municipales de 7 o|o, al contado: 1.250 a 91.40.

Empréstito Interno de Conversión, de 2 1|2 o|o, serie B, al contado: 3.500 a 59.50.

Banco Comercial Italiano, para enero 30: 50 a 96.50.

DEMANDA Y OFERTA DE TITULOS

Fueron anotadas solicitadas en compra en la Bolsa de Comercio, acciones del Nuevo Banco Italiano.

REMATE DE TITULOS

En la Bolsa de Comercio, después de efectuada hoy la primera rueda de tétulos, se remataron 80 acciones de la sociedad anónima La Vasco Argentina, de 1.000 pesos moneda nacional cada una, a 200 pesos moneda nacional cada una.

CAMARA GREMIAL DE CEREALES

La comisión de cerealistas de esta cámara registró el sábado los precios oficiales que se especifican más abajo, que son los que rigen para los productos agrícolas con destino a exportación:

Trigo. — Clase barletta, colocado sobre dársena, para el Brasil, a $ 14; para Europa a 13.90; id. clase de pan, para Europa a 13.85; id. colocado en Bahía Blanca para Europa, a 13.85; para el Brasil, a 13.95.

Maíz. — Amarillo, colocado sobre dársena, a $ 10.05.

Lino. — Base 4 o|o, colocado sobre dársena, nominal.

Avena. — Colocado sobre dársena a $ 8.80; íd. en Bahía Blanca, a 8.80.

MERCADO DE CEREALES A TERMINO DE BUENOS AIRES

Primera rueda

Trigo: para marzo, entrega sobre dársena, 200 toneladas a 14.25; para abril, 200 id. a 14.30; 200 id. a 14.45.

Maíz: para febrero, entrega sobre dársena, 400 toneladas a 10.35; para marzo, 1.800 id. a 10.60; para mayo, 200 id. a 10.70.

Avena: para marzo, entrega sobre dársena, 1.200 toneladas a 9.60; 200 id. a 9.68; 400 id. a 9.70; 400 id. a 9.75; para abril, 200 id. a 10.

MERCADO DE CEREALES A TERMINO DE ROSARIO

Primera rueda

Maíz: para febrero, 800 tonedadas a 9.94; para marzo, 200 id. a 10.29; para mayo, 200 id. a 10.28; 600 id. a 10.30.

MERCADO CENTRAL DE FRUTOS

Se descargaron en este mercado 136 vagones con los siguientes frutos: 104.478 kilos de lana; 2.382 atados de cueros lanares, 7.057 cueros vacunos, 3.300 cueros de potros, 61 buitos de cerdas, 71 cascos de grasa, 172 atados de cueros varios.

VENTAS DE HOY

Lana cruza gruesa: 7.000 k. a $ 22; 8.000 k. a $ 21.50; 9.000 k. a $ 21; 8.000 k. a $ 20.50; 12.000 k. a $ 2.000; 10.000 k. a $ 19.50; 15.000 k. a $ 19; 20.000 k. a $ 18.50; 14.000 k. a $ 18; 16.000 k. a $ 17.50; 10.000 k. a $ 17; 6.000 k. a $ 16.50; 12.000 k. a $ 16; 5.000 k. a $ 15.50; 12.000 k. a $ 15.

Mediana y gruesa: 5.000 k. a $ 21; 7.000 k. a $ 20; 5.000 k. a $ 19; 7.000 k. a $ 18.50; 12.000 k. a $ 18.50; 12.000 k. a $ 18; 15.000 k. a $ 17.50; 20.000 k. a $ 17.20; 5.000 k. a $ 17; 9.000 k. a $ 16.

Cruza mediana: 5.000 k. a $ 19.50; 20.000 k. a $ 18.50; 22.000 k. a $ 18; 16.000 k. a 17.50; 20.000 k. a $ 17; 14.000 k. a $ 16.50; 15.000 k. a $ 16; 5.000 k. a $ 15.

Cruza fina y mediana: 5.000 k. a $ 18.50; 10.000 k. a $ 18; 7.000 k. a $ 17.50; 4.000 k. a $ 17; 10.000 k. a $ 16.50; 7.000 k. a $ 16.

Cruza fina: 12.000 k. a $ 19; 15.000 k. a $ 18.50; 16.000 k. a $ 18; 10.000 k. a $ 17.50; 12.000 k. a $ 17; 18.000 k. a $ 16; 7.000 k. a 15.50; 10.000 k. a $ 15.

Lana fina: 5.000 k. a $ 16.50; 8.000 k. a $ 16; 10.000 k. a $ 15.50; 8.000 k. a $ 15; 8.000 k. a $ 14.50; 12.000 k. a $ 14; 7.000 k. a $ 13; 5.000 k. a $ 12.

De Entre Ríos—

Cruza fina: 20.000 k. a $ 22; 3.000 k. a $ 18.

Borregas: 20.000 k. de $ 8 a 15.50; 25.000 k. a $ 15; 4.000 k. a $ 14.50; 7.000 k. a $ 14; 5.000 k. a $ 13; 2.000 k. a $ 12; 1.000 k. a 11.

Lana cruza gruesa, mediana y fina: 50.000 k. de $ 14 a $ 19.

Cruza fina Chubut: 25.000 k. a $ 17.

Pieles lanares consumo: 5.800 k. a $ 1.65; 1.000 k. a $ 1.62; 3.000 k. a $ 1.60; 1.000 k. a $ 1.56; 1.500 k. a $ 1.55; 1.300 k. a $ 1.50; 2.000 k. a $ 1.45; 1.500 k. a $ 1.40; 1.000 k. a $ 1.35; 1.500 k. a $ 1.30; 1.000 k. a $ 1.25.

Pieles lanares mortecino: 5.800 k. a $ 1.45; 1.000 k. a $ 1.42; 3.300 k. a $ 1.40; 1.000 k. a $ 1.36; 1.500 k. a $ 1.35; 1.200 k. a $ 1.30; 2.000 k. a $ 1.25; 1.000 k. a $ 1.20; 1.000 k. a $ 1.15; 1.500 k. a $ 1.10; 1.000 k. a $ 1.05.

Corto pelado y consumo: 300 k. a $ 1.15; 1.100 k. a $ 1.10; 500 k. a $ 1.05; 800 k. a $ 1; 300 k. a $ 0.95; 300 k. a $ 0.90; 500 k. a $ 1.07.

Mortecino: 200 k. a $ 0.95; 1.200 k. a $ 0.90; 300 k. a $ 0.87; 500 k. a $ 0.85; 400 k. a $ 0.80; 300 k. a $ 0.75; 800 k. a $ 0.70.

Borregos: 500 k. a $ 0.85; 500 k. a $ 0.80; 400 k. a $ 0.75.

Cueros vacunos: 100 c. a $ 22; 150 c. a $ 21.80; 200 c. a $ 21.60; 250 c. a $ 21.50; 100 c. a $ 21.40; 300 c. a $ 21.30; 200 c. a $ 21.20; 400 c. a $ 21; 200 c. a $ 20.70; 250 c. a $ 20.60; 300 c. 20.50; 200 c. a $ 20.20; 250 c. a $ 20; 150 c. a $ 19.50; 100 c. a $ 19; 460 c. a $ 18.50é 100 c. a $ 18.

Becerros: 100 c. a $ 26.50; 400 c. a $ 26; 200 c. a $ 25.50; 300 c. a $ 25.

Nonatos: 150 c. a $ 23.50; 300 c. a $ 23; 400 c. a $ 22.50; 150 c. a $ 22.

Potros: 200 c. a $ 12; 350 c. a $ 11.50; 300 c. a $ 11; 400 c. a $ 10.50; 350 c. a 10.

Cerdas: 300 k. a $ 11.80; 300 k. a $ 11.50; 400 k. a $ 11.20; 500 k. a $ 11; 300 k. a $ 10.80; 600 k. a $ 10.50; 400 k. a $ 10.30; 600 k. a $ 10.20; 500 k. a $ 10.

Corderitos: 100 d. a $ 2; 50 d. a $ 1.80.

Cabras: 200 k. a $ 30.

Nutria: 100 k. a $ 2.30; 200 k. a $ 2; 300 k. a $ 1.80; 400 k. a $ 1.50.

Liebres: 200 c. a $ 0.30; 500 c. a $ 0.28.

Zorros: 50 c. a $ 1.30; 80 c. a $ 1.20.

Sebo derretido: 10 c. a $ 500; 11 c. a $ 4.80.

Sebo pisado: 12 c. $ 3.85; 10 c. $ 3.60.

BOLSA DE CEREALES

Entradas de hoy en Once:

Trigo, 21.230 bolsas; maíz, 8820; lino, 37; nabo, 106; avena, 1679; cebada 118; alpiste, 229; alfalfa, 20; harina, 154; afrecho 256; pasto, 10.490 fardos chicos y 1249 grandes.

Ventas de hoy

Trigo barletta: 140 bolsas en Once a $ 14.10; 250 id id id id a 14; 602 id id Sola a 14; 475 id id id a 14; 412 id id id a 14; 110 id id Once a 14.10; 650 id id id a 14; 200 id id id a 10.80; 340 id id id a 13.60.

Trigo varias clases: 600 bolsas en dársena a $ 14; 430 id Zola a 14; 350 id id a 14; 263 id id a 14; 416 id id a 14; 501 id Once a 14; 215 id id a 13.90; 615 id Zola a 13.90; 367 id dársena a 13.95; 605 id Once a 13.50; 1300 id Zola a 13.80; 560 id id a 13.80é 610 id id a 13.70é 160 id Once a 13.80; 180 id Zola a 13.60; 116 id id a 13.50; 102 id Once a 13.50é 307 id Zola a 13.75; 157 id id a 13.40; 45 id id Zola a 13; 201 id id Once a 13.55; 200 id id id a 13; 37 id id Zola, a 11; 637 id id Once a 12.60.

Trigo ruso: 625 bolsas en Once a $ 13.90.

Trigo tangaro 30 bolsas en Zola a $ 13.20; 320 id id a 12.

Avena: 565 bolsas en Once a $ 9.50; 1800 id id depósito a 9.40; 542 id id Zola a 9.15; 420 id id en Once a 9; 3100 id id id a 9.20; 791 id id Buenos Aires a 9; 1920 id id departamento Once a 9.15; 110 id id Zola a 9.10; 635 id id id a 9.10; 300 id id id a 9; 644 id id id a 8.80; 500 Brian a 8.55.

Maíz morocho: 300 bolsas en Once a $ 11.10.

Maíz amarillo: 160 bolsas especial a $ 10.30; 600 id en Once a 10; 310 id id id a 10; 600 id id id a 10; 600 id id id a 10; 144 id id Zola a 10.10; 170 id id id a 10; 615 id id Once a 10; 190 id id id a 10; 200 id id id a 9.95.

Lino: 218 bolsas sobre Zola a $ 25; 160 id id a 24.50; 135 id id a 24.50; 438 id id a 23.

Centeno: 167 bolsas en Zola a pesos 23.60.

Cebada: 230 bolsas en Zola a $ 9.20; 250 id id a 9.20; 860 id Once a 9.10.

Entradas generales

Ivo Brian: Trigo 10.400 bs., avena 590 id.

Sola: Trigo 18.087 bs., maíz 718 id., lino 476 id., avena 5448 id. cebada 2479 id. nabo 249 id. centeno 40 id.

Buenos Aires: Trigo 1970 bs. avena 554 id., cebada 34 id. harina 225 id. papas 564 id. pasto fardos gr. 481 y 570 id. chicos.

Riachuelo: Trigo 5548 bs.

Lacroze: maíz 137, paja 954 atados, pasto 60 fard. gr.

Pacífico: Gasto 188 fardos gr. y 924 id. chicos.

Retiro: Papas 1972 bs., harina 525.

MERCADO DE AVES

(Mercado Ciudad de Buenos Aires)

Han entrado hoy a este mercado 270 pichoneras cargadas con aves varias y 244 cajones huevos.

Plaza de huevos flota, no hay levante.

Ventas al por mayor

Gallinas especiales, de $ 2.50 a 2.80 la yunta; id buenas, de 1.50 a 170; id regulares, de 1.50 a 1.70; pollos especiales, de 1.80 a 2; id buenos, de 1 a 1.20; id chicos, de 0.60 a 0.70; pavos de cerda, especiales, de 4 a 10; pavitas, según clase, de 2.60 a 4.50; patos criollos, de 1.80 a 2; id marrucos, de 1.20 a 1.50; gansos, de 2.20 a 2.50; pichones de paloma, de 0.20 a 0.25; conejos, de 0.60 a 1; huevos asoleados, de 0.20 a 0.30; buenos, a 0.65. Estos precios son con impuestos municipales.

MERCADO DE PATATAS

(Estación Casa Amarilla)

Han entrado hoy en este mercado 352 bolsas de este producto.

En estación Retiro (F. C. C. N.) entraron 1972 id.

Precios de venta

Patata de Mar del Plata de $ 1.20 a 1.30; id. Santa Fe id 1.50 a 2; id. de San Juan y Mendoza de 1.80 a 2.50 los 10 kilos.

MERCADO DE PASTO

(Estación Caballito)

Entraron hoy 10.490 fardos chicos y 1394 id. grandes.

Ventas de hoy

De Lellis y Fages Hno.:

48 fardos grandes alfalfa, C. Casares a $ 58; 42 id. id. id. a 53.50; 47 id. id. id. 55.50; 43 id. id. id. 55.50; 10 id. id. Chivilcoy, a $ 48.

Dgo. Brachi:

44 fardos grandes alfalfa, de Lincoln, a $ 54.

MERCADO DE VACUNOS

(Liniers)

Han dado principio las operaciones en este mercado, con precios flojos para todas las clases de ganado.

Solo obtienen precios regulares, los lotes de vacas, novillitos y vaquillonas gordas, y de buena clase para consumo.

Para cerdos los precios han declinado entre pesos 0.04 a 0.05 el kilo, según clase.

La entrada de hoy en este mercado fué de 5289 cabezas, clasificadas en la siguiente forma: novillos 3408, vacas 1511, terneros 301 y bueyes 60. Porcinos entraron 746.

Los precios corrientes de la mañana fueron los siguientes:

Bueyes para frigorífico a pesos 180; íd. para consumo, de 105 a 140; novillos especiales para frigorífico de 148 a 152; id. m. gordos para frigorífico de 135 a 142; íd. para consumo de 51 a 130; novillitos para consumo, de 40 a 120; vacas especiales para consumo, de 145 a 157; íd. íd. para consumo, de 42 a 139; vaquillonas para consumo, de 41 a 116; terneros para consumo, de 32.50 a 70; íd. mamones para consumo, de 25 a 28.

Para cerdos los precios variaron entre pesos 0.25 1|2 a 0.47; especiales, de 0.52 a 0.58 el kilo.

ENTRADAS

Consignatarios: Accame Bellini y Cía. remitentes; Calderón: procedencias; Chivilcoy; animales: 24; Amoretti Cayetano Gail; Iriondo 36; Benítez y Murré: Boero Hnos.; Renancó 66; Bracht y Cía. Bellane; Las Colonias 38; íd. íd. Hischer; Castellanos 28; id. id. Barale; Las Colosias 71; Benítez y Murré; Bertotti; íd. 63; íd. Janiz Castellanos 28; id. id. id. 26; id. id. Ree; id. 29; Bellocq e Hita; Carbas; Necochea 14; íd. Lozoda; Balcarce 115; Bayona Juan; Arismendi: C. Suárez 68; Crespo y Rodríguez; Sueldo: Río 2.o 12; íd. Ferreira íd 30; íd. Pianetto S. Justo 60; Crotto Hnos. Encchuaga Balcarce 29; íd. íd. Pradere C. Suárez 24; id. íd. id. 96; Cucullu Felipe L. Escole; Castellanos 29 íd. íd. Cufria id. 50; id. Escoles íd 26; íd Gay S. Cristóbal 8; id. Grenan id 28; Cooperativa de Hacendados Pereda; T. Lauquen 66; id. id. Salas 150; Chapar y Cía. Luna; Pellegrini 18; íd. Bazage; T. Lauquen 100; Córdoba e hijo Pedro Zubeldia; Pringles 92; Delfino Hnos. Delfino; Merceres 60; id. id. Olavarría 132; Devoto y Cía. Tomás Roldán; Mercedes 100; íd. íd. Pino; T. Lauquen 25 Elordy y Cía. Juan; Alvarez 9 de julio 75; Goñi e hijos Ignacio; Alonso; C. Suárez 98; id. íd. Falco T. Lauquen 65; Guillón y Cía. Rodolfo; Hernández; Casares 46; La Exp. Argentina Pastoril; S. Luis 56; Lanússe Pedro y Antonio; Canesa Medanos 30; íd. Amodeo T. Lauques 40; id. Ferreira; S. Justo 24; id. Dates Blaquier 29; id. Iriarte; id. 26; íd. Viven C. Suárez 56; id. Lauzetti; Colonias 9; id. Abla Capital; 85; jd. Breyra; S. Cristóbal 18; id Lanusse; T. Lauquen 20; id. Cara; Passo 41; id. Beltramini; Colonias 89; íd. Maresgo id. 19; id. Gómez; B. Blanca 45; jd. G. del Monte; Pergamino 48; id. Calvo Pellegrini 13; id. Beltranisi; Colonias 21 Lalor Juan; Fraga; S. Jerónimo 27; íd. Idalberuy; Morón 9; id. G. del Norte; Pergamino 60; íd. Oteiga; C. Suárez 24; id. Zamborain; Neuquen 50; id. Fenesteiro; Bromn 39; id. Eniti; R. Oteroo 50; Lourtet Hnos. y Cía. González; Mercedes 15; Mantel y Cía. Paima; 30 Agosto 60; Mihura Hnos. Agrolo; S. Cristóbal 46; Méndez Hnos. y Cía. Alegre; Laprida 25; Nale Repetto y Cía. Munanas; 25 de Mayo 32; id. id. Scheger Rafaela 23; Ocampo y Cía.; Olmos; J. Celman 22; Puiggros y Cía. Feneso; Castellanos 32; id. Maderoy Colonias 38 íd. Charabiglio id. 59; id. Maserino id. 22; id. Radiel id. 40; Patrón f Cía. Zubian 9 de julio 91; Patrón Costas y eró; Echeverría C. Suárez 25; id. id. Perñ; Salazar 22; Ruiz Baldassarre y Cía. Saralegui; Santa Fe 96; Santamarina e hijos; Olmos; J. Celman 22; Pegassano Roc. y Cía.; González; Josefa 97; Rodríguez Gabigo Armano; T. Lauquen 29; id. Caures; Puán; 70; Salaberry y Berecteche; Irita; Blaquier 29; íd. Montes; C. Suárez 30; id. Carreño 25 de Mayo 28; id. Imbellaso; id. 12; íd. Ervite R. Otero 45; id. Irigoyen Lobería 23; id. Zavaleta Caseros 40; Suc. Beltrán Sansot; Echeverría; Pellegrini 20; id. Lapintane; Madrid 28; id. Dufour; Saavedra 20; Unzué Alzaga y Cía. Rineri; 25 de Mayo 36; Urtasun e hijo Martín; Hascal; Pigüé 20; Videla Hnos. y Cía. Carranza; S. Justo 112; id. Grasge id. 25; id. Videla id. 22; id. id. Chapero 27; Vélaz y Cía. Angel Frimet; Obligado 64; id. Badini; San Justo 40; id. Reynoso id. 8.

VENTAS DE HOY

Accame Bellini y Cía.—

11 novilllitos g. y c. gorda Chivilcoy pesos 85; 2 íd. id. 95; 11 vajuillonas c. gorda id. 84; 8 novillitos id. 78; 1 id. b. carne Suipacha 75.

Bracht y Cía.

1 toro m. gordo Elisa pesos 151; 2 id. gordos id. 142; 9 novillitos g. y c. gorda id. 97.50; 6 id. id. 98.50; 13 íd. íd. 88; 10 íd. íd. 87.50; 6 vacas gordas Rafaela 90.50; 2 novillitos b. carne iod. 62; 10 id. id. 83; 6 vacas id. íd. 75.50 4 íd. íd. 94; 6 vaquillosas b. carne id. 89; 9 id. c. gorda id. 60; 8 vacas id. Elisa 89.50; 10 novillitos m. gordos id. 107; 10 íd. gordos id. 100; 10 id. m. gordos id. 111.

Bayona Juan—

11 novillos g. y c. gorda C. Suárez pesos 130; 5 vacas m. gordas id. 120; 6 vaquillonas c. gorda id. 74; 32 novillitos g. y c. gorda id. 89; 14 terneros especiales id. 70.

Bellocq e Hita—

2 vacas g. y c. gorda Necochea pesos 98; 28 novillitos id. Balcarce 95; 87 vaquillonas c. gorda id. 75; 6 terneros m. gordos Necochea 60; 2 vacas g. y c. gorda id. 98.

Benítez y Murré—

66 novillos m. gordos H. Renancó pesos 150; 9 id. g. y c. gorda Sunchales 125; 15 id. criollos c. gorda id. 110; 13 id. íd. 110; 2 vacas excepcionales id. 157; 6 id. m. gordas id. 128; 7 id. gordas id. 115; 8 id. g. y c. gorda id. 98; 4 id. c. gorda id. 95, 5 id. id. 80; 6 vaquillonas id. id. 68; 8 novillitos id. Elisa 82; 17 vaquillonas id. id. 89.

Crotto Hermanos—

33 novillos c. gorda C. Suárez 115; 23 vacas m. gordas id. 120; 1 id. flaca id. 40.

Chapar y Cía.—

19 vacas m. especiales Pellegrini pesos 45; 18 id. m. gordas T. Lauquen 125; 2 id. c. gorda id. 75; 53 novillos gordos id. 138; 27 id. c. gorda id. 115.

Córdoba e hijo Pedro—

65 novillos g. y c. gorda C. Pringles pesos 125; 27 novillitos m. especiales id. 125.

Crespo y Rodríguez—

5 vaquillonas m. especiales S. Juste pesos 120; 2 id. m. gordas id. 105; 22 novillos c. gorda id. 117; 1 id. flaca id. 77; 1 id. íd. 75; 2 vaquillonas c. gorda Río 2.o 80; 2 vacas id. id. 85; 4 novillos flacos id. 80; 3 id. id. 65; 2 vacas b. carne id. 55.

Cucullu Felipe L.—

17 novillos c. gorda Santa Fe pesos 110; 12 id. b. carne id. 90; 31 novillitos gordos id. 100; 10 id. g. y c. gorda id. 95; 17 novillos c. gorda id. 105; 2 terneros mamones id. 25.

Devoto y Cía. Tomás—

7 novillos c. gorda Suipacha pesos 117 18 novillitos id. Colón 85; 6 id. m. especiales T. Lauques 125; 5 id. id. 125; 11 id. gordos id. 100; 3 vacas m. gordas id. 130; 8 terneros buenos Corrientes 45; 21 vacas c. gorda id. 75; 21 id. id. 75; 20 novillitos id. id. 68.

De los Santos y Cía. José C.—

5 vacas gordas Balcarce pesos 110; 14 novillitos b. carne id. 53.

Elordy y Cía. Juan—

75 novillitos gordos French pesos 101.

Guillón y Cía. Rodolfo

7 vacas gordas Montezuma pesos 115; 5 id. g. y c. gorda id. 95; 10 vaquillonas c. gorda id. 80; 16 novillitos b. carne id. 52; 2 terneros gordos id. 58.

Goñi e hijos Ignacio—

61 novillos c. gorda C. Suárez pesos 113; 37 novillitos g. y c. gorda id. 90.

Garat Bernardo—

115 novillitos c. gorda Córdoba pesos 70; 60 terneros gordos id. id. 55.

Lanusse Pedro y Antonio—

10 novillitos g. y c. gorda C. Suárez pesos 87; 13 novillos c. gorda id. 117; 32 id. id. 108; 3 vacas id. Santa Fe 91.50; 2 id. id. 93; 18 novillos id. id. 106; 16 íd. buena carne id. 93; 8 id. c. gorda id. 108.50; 14 id. b. carne id. 88; 15 id. flacos id. 74; 30 id. id. 76.50; 2 vacas b. carne id. 66; 4 novillos flacos id. 46.55 id. 79; 5 id. id Córdoba 64.50 4 vaquillonas b. carne id. 56.50; 17 novillos id. id. 80 24 íd. íd. 91.50; 12 vacas id. Pehuajó 59; 10 novillos id. id. 82.50; 3 vacas c. gorda id. 85; 12 novillos id. id. 120.50; 2 vacas especiales id. 128; 9 novillos b. carne B. Blanca 89.50; 8 novillitos id. id. 60; 15 vaquillonas id. id. 61.50; 2 novillos c. gorda B. Blanaca 115; 8 íd. íd. 120; 4 bueyes íd. íd 101; 3 torunos g. y c. gorda id. 134; 10 novillos b. carne Thames 84.50; 4 id. flacos id. 53.50; 2 vacas c. gorda id. 93; 2 vaquillonas flacas id. 43; 8 novillos c. gorda id. 107; 21 id. flacos T. Lauquen 55; 25 id. id. 70.50; 12 id. b. carne Medanos 87; 11 vaquillonas c. gorda id. 72.50; 2 vacas id. id. 90; 4 novillos flacos id. 77.

La Exportadora Argentina—

33 vacas m. gordas San Luis pesos 120 20 novillos gordos id. 140.

Lalor Juan—

17 novillitos flacos Neuquen pesos 42; 11 novillitos id. id. 40; 12 id. id. 47.50 7 novillos flacos id. 58; 7 íd. id. Pergamino 40; 12 id. id. 69; 16 id. id. 51; 15 id. íd. 50; 10 íd. íd. 89; 4 vacas gordas Morón 117; 5 id. m. gordas id. 119.50; 10 id. gordas id. 115; 7 id. g. y c. gorda id. 105.50; 5 id. c. gorda Lomas le Zamora 80.50; 13 vaquillonas b. carne id. 60; 12 id. id. 53.50; 9 id. id. 50; 2 vacas gordas C. Casares 105; 13 novillos b. carne id. 95.50; 3 terneros regulares id. 28; 13 id. id. Balcarce 32.50; 14 id. íd. 25.50; 11 id. id. 25.50; 10 vacas g. y c. gorda id. 104.50; 27 novillos b. carne Santa Fe 96

Lourtet Hnos. y Cía.—

2 toros c. gorda Capital pesos 120; 2 vacas gordas id. 110; 6 id. c| gorda id. 80; 19 terneros regulares id. 35.

Mihura Hermanos—

buey c. gorda Arrufó pesos 120; 45 novillos id. id. 98.

Méndez Hnos. y Cía.—

11 novillos gordos Laprida pesos 142; 11 novillitos m. gordos id. 108; 2 id. g. y c. gorda id. 87.

Mantel y Cía.—

60 vacas gordas T. Lauquen pesos 117 6 id. m. gordas Pellegrini 122; 14 novillitos gordos id. 100.

Nale Repetto y Cía.—

23 novillos g. y c. gorda Rafaela pesos 125.

Ocampo y Cía.—

22 novillos m. gordos J. Celman, pesos 148.

Ojea Antonio—

4 vaquillonas c. gorda 25 de Mayo pesos 85; 8 id. b. carne id. 60.

Nogueras y Avalos—

40 novillos gordos T. Lauquen pesos 140.

Puigarós y Cía.—

16 novilos c. gorda Guiety a pesos 120; 2 vaquillonas id id a 82; 30 novillitos g. y c. gorda Sunchales a 93; 12 id id b. carne Elisa a 65; 6 vaquillonas c. gorda id a 70; 8 vacas g. y c. gorda id a 95; 2 id id id a 95; 13 novillos c. gorda id a 105.

Patrón Costas y Peró—

9 toritos c. gorda Montero a pesos 88; 78 novillos b. carne id a 90; 20 id id id a 90; 2 toritos id id a 60; 9 vacas especiales Caseros a 130; 2 toros gordos id a 140; 46 novillos flacos Montero a 75; 5 novillitos gordos Caseros a 100.

Peña y Cía. Julio L.—

30 novillos c. gorda Suipacha a pesos 120; 7 vacas g. y c. gorda Luján 98; 3 terneros mamones E. Ríos a 25.

Pegassano Rocatagliata y Cía.—

86 novilos criollos b. carne Río Negro a pesos 85; 5 bueyes c. gorda id a 120; 6 vacas id id a 77.50.

Rodríguez Gabino—

16 vacas g. y c. gorda Trenque Lauquen a peso 107; 4 id m. gordas id a 120; 4 id c. gorda id a 85; 15 terneros buenos Puán a 40; 3 vaquillonas b. carne id a 65; 4 novillitos c. gorda id a 70; 14 vaquillonas id id a 79; 3 vacas id id a 90; una id gorda id a 115; 6 vaquillonas c. gorda id a 81; 17 novillitos id id a 81; 4 terneros gordos id a 54.

Ruiz, Baldassarre y Cía.—

96 novilos c. gorda Díaz a pesos 122.

Sucesión Beltrán Sansot—

9 vacas especiales Saavedra a pesos 139; 11 novillitos id id a 112; 16 vacas id Pellegrini a 134; 4toros m. especiales

id a 180; 21 novillitos especiales Lamadrid a 115; 7 id gordos id a 102.
Santamarina e hijo—
22 novillos m. gordos J. Celman a pesos 150.
Salaverry y Bercetche—
2 terneros buenos C. Suárez a pesos 50; 4 id m. especiales id a 69; 2 vaquillonas g. y c. gorda id a 88; 3 vacas m. especiales id a 154; 2 id id id a 141; 8 vaquilonas m. especiales id a 108; 2 novillos g. y c. gorda id a 127; 3 vacas gordas id a 130; 8 novillitos especiales G. Pintos a 108; 11 id gordos id a 111; 2 vaquilonas c. gorda 25 de Mayo a pesos 101; 5 id b. carne id a 77.50; 2 id g. y c. gorda a 5.50; una id muy especial id a 116; 3 novillitos flacos id a 48.50; 2 toros c. gorda id a 125; 3 novilos id id id a 113; 8 novillitos id id id a 75; 2 id id id a 83.50; 2 vaquilonas gordas id a 99; 2 id id id a 99; 5 novillitos c. gorda id a 83.50; 12 vaquilonas b. carne Balcarce a 62; 17 id flacas id a 45.50; 16 id id id a 41; 22 novillos g. y c. gorda Lobería a 124; 3 terneros buenos Caseros a 46.50; 3 id m. especiales id a 71; 8 vacas gordas id a 13; 6 vaquilonas m. gordas id a 108; 5 id g. y c. gorda id a 95; 6 vacas gordas id a 118; 7 id g. y c. gorda id a 107.
Urtasun e hijo Martín—
2 novillos gordos A. Jonte a pesos 135; untoro g. y c. gorda id a 135; 2 vacas c. gorda id a 93; 6 terneros gordos id a 52; 3 vaquilonas id id a 100; 3 id b. carne id a 65; 3 novillitos c. gorda a pesos 75.
Unzué Alzaga y Cía.—
36 vaquilonas c. gorda Del Valle a pesos 68.
Velaz y Cía. Angel—
34 bueyes g. y c. gorda Videla a pesos 130; 5 vacas c. gorda id a 75; 2 vaquillonas id id a 75; un buey g. y c. gorda id a 130; 5 vaquilonas c. gorda San Justo a 70.
Idela Hnos. y Cía.—
8 novillitos c. gorda San Justo a pesos 67; 4 bueyes id id a 105; 3 vaquillonas id id a 68; 84 novillos b. carne Escalada a 92; 32 id c. gorda Sunchales a 105; 21 id g. y c. gorda id a 125; 36 id especiales S. Justo a 152; 38 id m. gordos id a 142; 36 id id id a 150.

VENTA DE CERDOS

Alonso y Blaquier—
20 cerdos regulares Vilegas a pesos 0.37 el kilo.
De Lellis y Fagés Hnos.—
3 cerdos excepcionales Tandil a pesos 0.58 el kilo; 8 id m. especiales id a 0.52; 36 id buenos Saladillo a 0.42; 10 id especiales id a 0.46; 7 id id Córdoba id a 0.46; 65 id regulares id a 0.38.
Amoretti Cayetano—
11 cerdos especiales Santa Fe a pesos 0.47; 17 id m. especiales id a 0.55.
Crespo y Rodríguez—
37 cerdos regulares Teodelina a pesos 0.35; 34 id id Chacabuco a 0.38; 5 id m. especiales id a 0.53.
Acame Bellini y Cía.—
50 cerdos regulares C. Tejedor a 0.35 peso el kilo; 20 id flacos Bragado a 0.30; 11 id id Chivilcoy a 0.30.
Martínez de Hoz Hnos.—
15 cerdos regulares Castelli a pesos 0.35 kilo; 37 id flacos id a 0.32.
Nale Repetto y Cía.—
49 cerdos flacos Passo a pesos 0.25 1|2.
Devoto y Cía Tomás—
13 cerdos buenos Rojas a pesos 0.46; 36 id regulares Salto a 0.36.
Salaverry y Bercetche—
59 cerdos regulares Chacabuco a pesos 0.35; 25 id id G. Pintos a 0.35.

MERCADO DE LANARES
(Tablada)

Con las ventas efectuadas hoy se iniciaron las operaciones semanales en este mercado.

Para las diversas categorías de hacienda, los precios habidos fueron buenos, notándose mucha animación en plaza y bastante interés de parte de los compradores.

La entrada del día fué de 8598 animales habiéndose vendido durante la mañana 8480 cabezas, repartidas en la siguiente forma: Argentino Central 1297 Compañía Sansinena 1838. Swift de la Plata 960; La Blanca 919. Armour 676 y 2790 para los matarifes locales.

Los precios corrientes fueron hoy los siguientes:

Capones para matadero, de pesos 14.50 a 20; íd. para frigorífico, de 10 a 14; ovejas para matadero de 9.50 a 18.50; borregos para matadero de 5.60 a 6.80; íd. para frigorífico, de 8 a 9.50; id. con lana frigorífico de 10 a 11.50.

Entradas

Consignatarios: Lalor Juan; remitentes: Ckach; procedencias: Hortencia; animales 70; Salaberry y Bercetche; Ugalde; Laprida 30; íd. J. Alzaga; Durañona 102; íd. Borrenda A. Vista; 200, íd. Black; Balcarce 349; Bargo L. y Etchegaray; Austry; Pigüé 100; id. Garay; Puán 170; id. Fossat T. Lauquen 206; La Cooperativa de Hacendados; Cézar; Triunvirato 120; Devoto y Cía. Tomás N. Fassato; Berutti 75; id. id. Bardarrauspe Piñeyro 220; Gabino Rodríguez; Arano; T. Lauquen 120; Chapar y Cía. Juan; Ibarreche; Piedritas 200; íd. id. Kunket H. Saavedra 169; Ortiz Fermín Besgochea; S. Ignacio 106; Unzué Alzaga; Boudex; R. Otero 239; id. Casares; Huetel; 200; Santos y Cía. José C. J. Canal; R. Otero 340; Mantel y Cía. Bresen; Salliqueló 70; Suc. de M. Iraizoz Borrafaldiá Balcarce 99; Méndez Hnos. y Cía. Diez; N. Saavedra 180; Goñi e hijo Ignacio; Iturbe; Pirán 170. id. íd. Alberdi C. Suárez 157; id. id. id. 189; Méndez y Cía. Jorge M. Espandi; C. Suárez 184; íd. id. García; Pigüé 282; M. y Tuyo; La Curumalán; Curumalán 450; Trelles José M. Shord; Discoutille 705; Casás y Cía. José B. Pradere; C. Suárez 189; Bayona Juan Espande; id. 220; Lanusse P. y A. S. Calvo; T. Thompson 320; id. íd. Gómez Napostá 200; id. Gelley; A. Corti; 112; id Leller id. 107; íd. A. Costa; Balcarce 100; id. Menes id. 310. Total: 8.598 animales.

Ventas de hoy

Bargo L. y Etchegaray—
16 ovejas Frigorífico Pigüé pesos 13; 84 corderos id. íd. 10; 17 capones id. Puán 11.80; 15 ovejas id. id. 16.30; 138 íd. íd. 13; 206 id. id. T. Lauquen 11.70.
Marenco y Turo—
449 capones Frigorífico Caramalán pesos 14.80.
Mantel y Cía.—
68 ovejas matadero Salliqueló pesos 12.50.
Devoto y Cía. Tomás—
215 borregos Frigorífico Piñeyro pesos 11.80; 37 id. id. Berutti 11; 29 capones id. íd. 11.80.
Chapar y Cía. Juan—
143 borregos Frigorífico Saavedra pesos 9.50; 26 ovejas matadero id. 10; 122 capones matadero Piedritas 7.50; 76 ovejas matadero id. 8.20.
Ortiz y Cía. Fermín—
106 capones Frigorífico S. Ignacio pesos 14.
Urtazun hijo Martín—
306 borregos Frigorífico Freyre pesos 11.00; 405 ovejas id. id. S. Martín 15; 35 id. id. 13.30; 85 id. id. 12.20.
Lalor Juan—
70 capones Frigorífico Hortencia pesos 15
Santos y Cía. José C.—
15 capones matadero R. Otero pesos 15.20; 95 id. Frigorífico id. 13.80; 99 ovejas matadero id. 10.90.
Palacios Hermanos—
258 capones Frigorífico Ordaqui pesos 14.10.
Casás y Cía. José B.—
158 capones Frigorífico C. Suárez pesos 12.30; 31 ovejas matadero id. 14.10.
Bunge y Born—
93 capones Frigorífico Napostá pesos 11.50; 10 6 ovejas id. id. 11.
La Ganadera S. A.—
180 borregos Frigorífico N. Vega pesos 11.50.
Salaberry y Bercetche—
102 capones Frigorífico Durañona pesos 14.50; 200 íd. íd. A. Vista 13.30; 33 borregos id. id. Lajrida 9; 109 id. id. 6.80; 217 id. matadero Balcarce 5.60.
Trelles y Cía. José C.—
505 oveajs matadero Descouville pesos 6.80; 109 corderos id. id. 6.30.
Suc. de M. Iraizoz—
55 capones Frigorífico Balcarce pesos 14.50; 36 ovejas id. id. 12.80.
Gabino Rodríguez—
36 caposes Frigorífico Puán pesos 13.80 50 borregos id. id. 9.00; 214 id. matadero id. 8; 60 id. id. 6.50; 29 ovejas id. C. Suárez 17; 85 id. id. 12.80.
Méndez y Cía. Jorge M.—
64 capones matadero C. Suárez pesos 11.50; 21 ovejas id. id. 12.30; 67 borregos Frigorífico id. 9.50; 34 id. matadero id. 6; 40 ovejas id. Pigüé 13.50 157 id. id. 12.10; 45 borregos Frigorífico id. 9.50; 15 id. matadero id. 6.
Méndez Hnos. y Cía.—
175 borregos Frigorífico Saavedra pesos 8; 20 ovejas matadero id. 9.50; 28 capones Frigorífico id. 12; 257 borregos matadero id. 6.20.
La Cooperativa de Hacendados—
120 borregos Frigorífico Triunvirato pesos 11.10.
Bayona Juan—
220 ovejas Frigorífico C. Suárez pesos 9.60.
Goñi hijo Ignacio—
120 capones matadero C. Suárez pesos 20; 11 ovejas id. íd. 18.50; 33 ovejas id. id. 14.80; 122 capones id. id. 18; 22 ovejas id. id. 9.70; 27 borregos Frigorífico id. 9.50.
Lanusse P. y A.—
54 capones Frigorífico Balcarce pesos 12; 37 borregos id. id. 9; 20 capones id. A. Corto 11.50; 92 borregos id. id 10; 21 id íd. 8.50; 85 id. matadero id. 6.50; 200 ovejas Frigorífico id. Napostá 10; 118 corderos Matadero T. Thompson 6.50; 200 id. Frigorífico id. 9; 346 capones Frigorífico Balcarce 10.

V. S. LOBATO y Cía.

Valor de la propiedad—

Propiedad en Lanús, calle Liniers 3955, compuesta de 8.66 metros de frente por 48.04 metros de fondo; superficie 416.03 metros cuadrados, en $ 14.500; promedio $ 34.87 el metro cuadrado. Venta por orden judicial. Comprador señor Santos Moschini (en comisión).

Propiedad en Lomas de Zamora, calle San Martín 90 esquina Boedo 706, de 24.51 metros de frente a San Martín por 18.30 metros de frente y fondo a Boedo, en $ 11.050; promedio $ 24.64 el metro cuadrado. Venta por orden judicial. Comprador señor E. Janoner.

Propiedad en Lomas de Zamora, calle Boedo 714 y 718, de 19.25 metros de frente por 24.75 de fondo en un costado y 24.65 en el otro, en $ 11.050; promedio $ 23.23 el metro cuadrado. Venta por orden judicial. Comprador señor B. Janohen.

Propiedad Mar Chiquita 4240, entre Donado y Holmberg, son tres lotes que mide cada uno 8.62 metros de frente por 43.30 metros de fondo, en $ 4.300. Venta por orden judicial. Comprador señor Carlos B. Ferrari.

4 terrenos en un lote, uno en la calle Esteban Bonorino esquina Castañares, con una superficie de 299.98 metros cuadrados, 2 lotes en Morón, parage "Las Lomas Verdes", con una superficie total de 641.05 metros cuadrados y 1 en San Martín, Villa Progreso, a media cuadra de la estación, con una superficie de 506.26 metros cuadrados. Venta por orden judicial. Comprador señor Carlos Astiz.

MARITIMAS

MAREA Y VIENTO

Desde las 6 hasta las 9 a. m. de hoy según el semáforo del Riachuelo:
6 a. m., 22 pies, 8 pulgadas; viento S. E.
7 a. m., 23 pies; viento S. E.
8 a. m., 23 pies, 8 pulgadas; viento S. E.
9 a. m., 24 pies, 4 pulgadas; viento S. E.

VAPORES ESPERADOS

Danés Borghum, de Santa Fe a cargar.
Americano Munsomo, de Baltimore con carga.
Británico Parthenia, de Glasgow, con carga.
Brasileño Mantiqueira, de Río de Janeiro con carga.
Sueco Droothing Sophia, de Gothenburg con carga.
Británico Highland Star, de Zárate a cargar.

VAPORES A SALIR

Griego Panaghi Diakatos, para San Vicente con carga.

VAPORES DE LOS RIOS

Llegaron:
Ciudad de Montevideo y Cabo Carrientes, de Montevideo.
Anita B., de Posadas y escalas.
Viena, de Salto y escalas.

Ciudad de Montevideo y Cabo Corrientes para Montevideo, salen a las 10 p. m.

LINEA DE LA COSTA SUD

Presidente Mitre, de Río Gallegos para ésta, salió el 17, llegó a C. Rivadavia.
Presidente Quintana, para Caleta Oliva, salió el 26.
Camarones, para Río Gallegos y escalas, salió el 13, llegó a Deseado.
Unión de ésta para Patagones, salió el 24.
Libertad, de Bahía Blanca, salió el 25 para ésta, llegará hoy.
Atlántico, salió el 18 para Punta Arenas y escalas, llegó a Camarones.
Argentino en ésta, saldrá mañana para Punta Arenas y escalas.
Asturiano, de Punta Arenas para ésta, salió el 16, llegó a Madryn.
Pellegrini, en ésta, saldrá el 3 de Febrero para San Antonio.
Porvenir, de Madryn, salió el 26 para ésta.
Bolivia, en San Antonio, salió el 28 para ésta.

LINEA DEL BRASIL

Roma, en San Francisco.
Toro, de Porto Alegre para ésta, salió el 24.
Independencia en ésta.
Benjamín, en Paranaguá, salió el 27 para ésta.
Juanita, de Rosario para Santos, salió el 26.
Pomona, de ésta para Porto Alegre y escalas, salió el 24.
Vaquillona en ésta.
Perú, para Porto Alegre salió el 25.

POSICION DE LOS VAPORES DE PASAJEROS DE LA MALA REAL INGLESA

Araguaya, salió el 31 de diciembre para Liverpool.
Amazon, de Liverpool para ésta, salió el 5.
Demerara, de Liverpool para ésta, salió el 5.
Desna, en Liverpool.
Darro, de La Plata para Liverpool, salió el 2.
Deseado, en Liverpool.
Drina en ésta, saldrá el 1.o de Febrero.

DE LA NELSON LINE

Highland Piper, en ésta, saldrá hoy de La Plata.
Highland Rover, de Londres para ésta, salió el 11.
Highland Pride, en Londres.
Highland Laddie, en Londres.
Highland Corrie, salió el 16 de La Plata para Londres.
Highland Scot, en ésta.
Highland Glen, en Londres.
Highland Loch, en Londres.

DE LA LINEA PINILLOS

Catalina, de ésta para Barcelona, salió el 25.
Balmes, de ésta para Barcelona, salió el 11.
Valbanera, de Barcelona para ésta, salió el 20.
Cádiz, salió el 23 de Barcelona para ésta.

DE LOS TRANSPORTES MARITIMOS

Pampa, en Marsella.

DE LA SUD ATLANTIQUE

Sequana, de ésta para Burdeos, salió el 10.
Samara, en ésta, saldrá el 3 de Febrero.
Garonna en Burdeos.
Liger, en Burdeos.
Amiral Latouche Treville, salió el 3 para Burdeos.
Amiral Nielly, en Burdeos.
Italie, de ésta para Marsella, salió el 20.

DEL LLOYD SABAUDO

Tomaso di Savoia, de ésta para Génova, salió el 11.
P. di Udine, en Génova.

DE LA TRASATLANTICA ESPAÑOLA

León XIII, de ésta para Barcelona, salió el 13.
P. de Satrústegui, salió el 19 de Vigo para ésta.
Reina Victoria Eugenia, en ésta, saldrá el 2 de febrero.
Infanta Isabel de Borbón, en Barcelona

TRANSATLANTICA ITALIANA

Garibaldi en ésta, saldrá mañana.
Cavour, en Génova, salida suspendida hasta nuevo aviso.

DEL LLOYD ITALIANO

Indiana, de ésta para Génova salió el 12.
Cordova, en Génova, requisado por el Gobierno Italiano.
Luisiana, salió el 18 para Génova.
Ravenna, de ésta para Génova salió el 7.

DE LA VELOCE

Savoia, en Génova.
Toscana, salió el 4 para Génova.

DEL LLOYD REAL HOLANDES

Frisia, de Amsterdam, salió el 3 para ésta.
Gelria, en Amsterdam.
Hollandia, de ésta para Amsterdam salió el 13.
Zeelandia en Amsterdam; saldrá el 31 para ésta.

DE LAMPORT Y HOLT

Byron, en Nueva York.
Vasari, en Nueva York.
Vauban, de Nueva York para ésta, salió el 6, esperado mañana.
Vestris, en Nueva York.
Verdi, en Nueva York.

ENTRADAS Y SALIDAS DE BUQUES DE ULTRAMAR HABIDAS EN EL PUERTO DE LA CAPITAL, DESDE LAS 8 A. M. DE AYER HASTA LAS 8 A. M. DE HOY:

Francés Samara, de Burdeos, en el dique 4 con carga y pasajeros.
Británico Highland Scot, de Londres, en el dique 4 con carga y pasajeros.
Argentino Vaquillona, de Porto Alegre en el dique 1 con carga.
Americano Fovilite, de Montevideo, en el dique 2 a cargar.
Sueco Osterland de San Nicolás, en el dique 3 a cargar.
Pailebot americano Ruth Stark de rada, en el dique 3 con carga.
Id. id. Martha P. Small de rada, en el Riachuelo a cargar.
Británico Drina para La Plata a cargar.
Id. Spenser para Nueva York con carga.
Id. Penrose para San Vicente con carga.
Barca francesa Duquesne para rada con carga.

VAPORES CON CORRESPONDENCIA A SALIR

Hoy: Highland Piper, llevará correspondencia para Dinamarca, Rusia; Suecia; Noruega; Holanda; Francia y Gran Bretaña a las 8 a. m. con alcance hasta las 7 p. m.

Día 1.o de Febrero: Drina, llevará correspondencia para Brasil, Suiza; Grecia; Egipto; Italia; Dinamarca; Rusia; Noruega; Holanda; Suecia; Bélgica; Francia; Gran Bretaña, España; y Portugal, a las 8 a. m. sin alcance.

ESPECTACULOS

TEATROS

VICTORIA. — Chateaux Margaux — Con permiso del marido — La señora capitana.
SAN MARTIN. — ¡Parroquiana!... ¡Rabanitos!... — (Estreno) La sobrina del cura — (Estreno) La de los ojos de cielo.
NUEVO. — Próximamente debuto de la compañía de comedias Membrives-Casaux.
NUEVO. — Hoy: Ernani.
BUENOS AIRES. — El debut de la piba — Compromiso matrimonial — Quesería política.
AVENIDA. — Las romanas caprichosas — El amigo Melquiades — La corte de Faraón.
COMEDIA. — Los ojos de mi morena — (Estreno) La montaña — Temple baturro.
NACIONAL. — ¡Que le "vachaché" — ¡Si que vamos bien! — (Estreno de la 18.a obra del concurso) Cerrado por balance — La viaraza.
MAYO. — Sitalú, La Marquesita; Trío Teruel; La Morocha; Bermúdez-Nenima; Henry The Two Marocco's; Carelli; Angeles de Granada; Richard and Julie Sant'Elia. — Platea 0.30 y 0.40 $ por sección.
MARCONI. — La duquesa del bal tabarín
MODERNO. — La muerte de un vivo — En la ventana — La ribera.
EDEN TEATRO (Cangallo y Maipú). — El único teatro de verano de Buenos Aires. — Compañía de zarzuela y opereta española Montero-Fernández, dirigida por el primer actor Elías Herrero. — Maestro directores y concertadores de orquesta, Ricardo Cendalli y Rafael Ortega. — Hoy, a las 9 Bohemios — El príncipe Casto — El pobre Valbuena.
VARIEDADES. — La moza de mulas — La tierra del sol — El dinero y el trabajo.

VARIEDADES Y CIRCOS

CASINO (Maipú 336). — Hoy, a las 8 y 30. Debuto del trío Cassuel, excéntriscos musicales. Exito do Wolky and Molky; Frosso, Otto Viola, Cortes Donosti, Los Angelotti, Fanny Rocher, Los tres Draudes; La bella Olimpia; Georgette Dotlys; Martha Surray; Dar Feiul; Luce Arsene.—Entrada general, 1 $.
ROYAL THEATRE (Corrientes 835). — Cuadros del Royal — Igualito qu'en París — La revista del amor.
TEATRO DE VERANO.—Nobleza gaucha.
FRONTON BUENOS AIRES (Córdoba 1130 — Mañana a las 9.30 p. m., un partido de pelota a cesta. Unico a 50 tantos a combinarse.
LUNA PARK (Corrientes 1066). — Gran parque de diversiones al aire libre. Atracciones y novedades desconocidas. Abierto todos los días de 2 1|2 a 12.30 p. m. Jueves días de moda. Entrada a matinée: mayores 0.30; menores 0.20. De noche: mayores 0.50 menores 0.30 con dos vales gratuitos para las múltiples diversiones.
PANORAMAS ARTISTICOS DE LA GUERRA europea, bajo el patrocinio del Comité patriótico francés. Exposición permanente, abierto todos los días, desde las 10 a. m. — Entrada, 0.50 $. — Avenida de Mayo 1158.
SKATING RINK LAS ROSAS (Avenida Alvear y Bustamante). — Patinaje sobre ruedas. Tres secciones diarias: Mañana, de 9 a 12, tarde de 3 a 5.30 y noche de 9 a 12. Días de moda: domingos y feriados de tarde, y martes y viernes de noche. Lecciones gratis. Grandes concursos. — Entrada 0.50 $.
EXCURSIONES. — Viajes de recreo a las islas del Delta, con el vapor Rivadavia, exclusivamente para excursiones.
PALAIS DE GLACE. — Patinaje sobre hielo. — Paseo de la Recoleta. — Todos los días.
ESMERALDA (Esmeralda 458). — Función todos los días, tarde y noche: Variado programa. Orquesta dirigida por el maestro E. Manfredi.
SKATING RINK L'AIGLON (Florida 148) — Patinaje sobre ruedas. — Tres secciones diarias.
PARQUE JAPONES (Callao y Paseo de Julio). — Temporada de verano. Abierto todos los días de 2 de la tarde a 12 1|2 de la noche. Fuegos artificiales, bandas de música y 100 diversiones variadas al aire libre. Sensacional exhibición de 2 interesantes fenómenos: "La mujer oso" y "La media mujer". De gran éxito "Disco de la Risa" atracción de continua hilaridad. Todos los días debuts en el Teatro Romano. — Entrada todos los días de tarde $ 0.50 con un vale gratuito para el Teatro, menores de 10 años, $ 0.30 con teatro gratis. Entrada todos los días de noche, $ 1 con 2 vales gratuitos, uno para el Teatro y una diversión. Menores de 10 años, $ 0.30 con teatro gratis.
PANORAMA DE LA BATALLA DE SALTA (Carlos Pellegrini y Corrientes). — Interesante vista panorámica que reproduce el histórico episodio de la Batalla de Salta, ejecutándose durante la exhibición el grandioso poema sinfónico original del maestro Pavanelli. — Espectáculos por secciones desde las 10 a 12 m., de 2 a 6 y de 8 a 11 p. m., Entrada general, $ 0.50. Niños y militares, $ 0.25.
PISCINA LAS ROSAS (Avenida Alvear y Bustamante). — Grandiosa pileta de natación, dotada de agua templada, Water-Chute Trampolín y Trapecios y otros aparatos gimnásticos. De 9 p. m. a 11 y 30, todas las noches. El profesor Espinosa hará ejercicios de natación. Entrada con baños y ropa 1 $. Entrada sin baño, 0.50 centavos.

CINEMATOGRAFOS

EMPIRE THEATRE (Corrientes y Maipú) —Hoy tarde y noche: Civilización. — Platea, 1 $.
PALACE THEATRE (Corrientes 757). — El coche de la muerte, Amor y cuenta de sastre; Actualidades de la guerra; Con el ejército ruso en la Champagne.
SELECT (Suipacha [illegible]). — Hoy función tarde y noche: El testigo de Dios; Venganza de Magda; La fuga del juez.
SPLENDID THEATRE (Santa Fe 1848). — Bodas complicadas; Por el recuerdo del primer amor.
ELECTRIC PALACE (Lavalle 836). — Falsa amistad; Carlitos tramoyista.
LAVALLE (Lavalle 521). — Hoy función tarde y noche: Las aventuras de Dominica; La túnica del rajah.
PETIT PALACE (Libertad 976). — Hoy: Variado programa con estrenos.
SMART PALACE (Corrientes 1219|1283)— Exito del melodista Sr. F. Orlandini y de la soprano lírica señorita Francini Brunetti. — El miércoles 31. Debut de la reina de las tonadillas (en miniatura) La Joyita Argentina.
BOLIVAR (Bolívar 1032). — Hoy función tarde y noche: Variado programa.
REAL CINE (Esmeralda 425|429). —Hoy: Maldición de Meg; El collar de perlas; El secreto de Juanillo.
GENERAL BELGRANO (Cabildo 2165)— Variado programa con estrenos.
CINEMATOGRAFO CALLAO (Callao 27)— Los hijos de la noche, drama en 22 partes.
CINE TUCUMAN (Tucumán [illegible]) —Hoy: La hermana; Conflicto atroz; Terrible conspiración.
CINE LIBERTAD (Libertad 444) — La hermana; Conflicto atroz; Terrible conspiración.
BIOGRAFO NUEVO (Cangallo 1040). — Variado programa con estrenos.
SELECT BUEN ORDEN (Bernardo de Irigoyen 1521). — Todos los días grandes estrenos. Espectáculos por secciones. Selecta orquesta. Función tarde y noche.
THE AMERICAN PALACE (Córdoba y Callao). — Variado programa con estrenos.
BIOGRAFO CENTRO SUD (Belgrano 1813) Variado programa con estrenos.
MAJESTIC THEATRE (Lavalle 889). — Variado programa con estrenos.
GRAN CINE RADIUM N.o 3 (Rivadavia 2970). — Variado programa con estrenos.
BIJOU SALON (Pueyrredón 905). — Hoy: Variado programa con estrenos.
DON JUAN DE GARAY Garay 2467).— Variado programa con estrenos.
CRYSTAL PALACE (Corrientes 1550). — Variado programa con estrenos.
CINE OPERA (Corrientes 846). — Hoy: Variado programa con estrenos.
DE LAS FAMILIAS (Cabildo y F. Lacroze) Variado programa con estrenos.
MUNDIAL PALACE (Belgrano 1280).— Variado programa con estrenos.
VELEZ SARSFIELD (Rivadavia 8842).— Variado programa con estrenos.
GRAN SALON ALMAGRO Rivadavia 1288 Variado programa con estrenos.
CINE NUEVO (Cangallo y C. Pellegrini)— Variado programa con estrenos.
CINE GENERAL URQUIZA (Guanacache 3354). — Variado programa con estrenos.
CINE MODERNO (Corrientes 980). — Variado programa con estrenos.
CINE PARK (Santa Fe y Thames). — Variado programa con estrenos.
MIGNON PALACE (Juramento 2443). — Variado programa con estrenos.
CINE OPERA (Corrientes 845). — Hoy: Variado programa con estrenos.
CINE COVEN GARDEN (Santa Fe 2341)— Variado programa con estrenos.
TEATRO "9 DE JULIO" Bauness 2523. (Villa Urquiza). — Biógrafo y atracciones.
IMPERIAL (Cangallo 771). — Hoy, función tarde y noche: Variado programa.
TEATRO CINE PARIS. — Hoy: Variado programa con estrenos

CASA IRIBARNE
DE LOS HIJOS DE JUAN IRIBARNE
COCHERÍA
CALLAO 416
Carruajes — Automóviles — Servicio fúnebre
TELÉFONOS | Unión Telefónica 620 Libertad. " " 994 " Cooperativa Telefónica 51 Central.
La casa no tiene sucursal

Cochería Tacuari
Sucesores de
IRIBARNE y Cía.
Casa central: TACUARI 344
TELEFONOS: U. Telef. 446 y 1513
Libertad—Coop. 652 Central
NO CONFUNDIR

AVISOS FUNEBRES

SEPELIOS

† HECTOR VILLANUEVA, Q. E. P. D., falleció el 28 de enero de 1917, confortado con los santos sacramentos.—Su señora madre, Leonor Guerrico de Villanueva; sus hermanos, hermanos políticos, sobrinos, tíos y demás deudos, invitan a sus relaciones a acompañar los restos mortales al cementerio del Norte, hoy lunes 29, a las 5 p. m.—Favor que agradecerán.—Se ruega no enviar coronas.—El duelo se despedirá por tarjeta.—Casa mortuoria, Florida 517.—Nota: Carruajes en la cochería Tacuarí, sucesores de Iribarne y Cía., Tacuarí.
2|716v.29en.

† JUAN GIRALT, Q. E. P. D., falleció el 28 de enero de 1917, confortado con los auxilios de la santa religión.—Sus hijos, Jaime y José; su hija política, Enriqueta R. de Giralt; sus hermanos (ausentes); sus hermanos políticos, ausentes y presentes, sobrinos y demás deudos, invitan a sus relaciones a acompañar los restos del extinto al cementerio del Oeste, hoy lunes 29, a las 5 p. m.—Unica invitación.—El duelo se despedirá por tarjeta.—Se ruega no enviar coronas.—Casa mortuoria, Venezuela 1764.—Nota: Carruajes en la cochería Tacuarí, sucesores de Iribarne y Cía., Tacuarí 344.
2|717v.29en.

† SECUNDINO TABOADA, Q. E. P. D., falleció el 28 de enero de 1917, confortado con los auxilios de la santa religión.—Su esposa, Dionisia Sobrino de Taboada; sus hijos, Dionisia y Secundino Taboada; su señora madre (ausente), Jesusa Rodríguez de Taboada; sus hermanos, David, María, Preciosa, sor Purificación y Antonia (ausente); su padre político, José María Sobrino; sus hermanos políticos, tíos, primos y demás deudos, invitan a sus relaciones a acompañar los restos del extinto al cementerio del Oeste, hoy lunes 29, a las 4 p. m.—Se ruega no enviar coronas.—El duelo se despedirá por tarjeta.—Casa mortuoria, Tacuarí 500.—Carruajes en la cochería Tacuarí, sucesores de Iribarne y Cía., Tacuarí 344.
2|718v.29en.

† EMILIO SAINT PÉ, Q. E. P. D., falleció el 28 de enero de 1911.—Su esposa, Francisca Serres de Saint Pé; sus hijos, Agustina S. de Petus, Cecilia S. de Alcante, Domingo, Pedro, Juan y María Saint Pé; sus hijos políticos, Pablo Petus, Bautista Alcante y Alfonsina Duero; sus padres, Luis Saint Pé y Ana Bolmerón de Saint Pé (ausentes); sus hermanos, nietos, primos, sobrinos y demás deudos, invitan a sus relaciones a acompañar los restos del extinto al cementerio del Oeste, hoy lunes 29, a las 3.30 p. m.—Se ruega no enviar coronas.—Favor que agradecerán.—Casa mortuoria, Belgrano 1382.—El duelo se despedirá por tarjeta.—Nota: Carruajes en la casa Iribarne, Callao 416.
2|719v.29en.

MISAS Y FUNERALES

† Dr. MACARIO TORRES CABRERA, — (q. e. p. d.) — Falleció el 29 de enero de 1917, confortado con los auxilios de la santa religión. — Su hijo, Rodolfo; su hija política, Rosario Díaz de Torres; su nieta; sus hermanos, Isolina T. C. de Zavala, Teodora T. C. de Speluzzi Solano (ausente), Manuel (ausente), Adela T. C. de Vernacci (ausente), Carolina T. C. de Moreno (ausente); sus hermanos políticos, sobrinos y demás deudos, invitan a sus relaciones al funeral que por el eterno descanso de su alma se celebrará en la iglesia de San Miguel Arcángel, el martes 30 del corriente, a las 11 a. m. — Favor que agradecerán. — El duelo se despedirá por tarjeta.

† ROSA ZANASSI DE LA ROSA (Q. E. P. D.) Falleció el 20 de octubre de 1916, confortada con los auxilios de la santa religión y la bendición papal. — Su esposo Agustín H. de la Rosa, sus hijos y demás deudos invitan a sus relaciones al funeral que por el eterno descanso de su alma se celebrará en la iglesia parroquial de Belgrano el martes 30 de enero a las 10 a. m. El duelo se despedirá por tarjeta.

† RICARDO J. SLAMON (Q. E. P. D.) Falleció el 30 de diciembre de 1916, confortado con los auxilios de la santa religión y la bendición papal. — Su señora madre Catalina D. de Slamon, sus hermanas Mariana S. de Walsh, Brígida Cristina, Catalina e Inés S. de Scally; sus hermanos políticos Pedro Walsh y Miguel Scally y demás deudos invitan a sus relaciones al funeral que por el eterno descanso de su alma se celebrará en la iglesia Santa Cruz el martes 30 de enero a las 9.30 a. m. Favor que agradecerán. El duelo se despedirá por tarjeta.

† MARGARITA ANDRAGUEZ DE CARMINATTI. — (q. e. p. d.) — Falleció el 30 de enero de 1916 confortada con los auxilios de la santa religión. — Su esposo Francisco Carminatti, sus hijos Angela, Dominga C. de Carminatti, Félix Francisco, María Esther, Elena Beatriz, Santiago Amadeo, Luis y Raúl Antonio Carminatti, su hijo político Edmundo Carminatti, su señora madre Dominga Indart de Andraguez, sus hermanos Elena Andraguez de Lorenzo, León y Alberto Andraguez, sus hermanos políticos, sobrinos, tíos, primos y demás deudos, invitan a sus relaciones al funeral que por el eterno descanso de su alma se celebrará en la basílica de San José de Flores, el martes 30 de enero, a las 10 a. m. Favor que agradecerán. El duelo se despedirá por tarjeta.

† AMELIA DEL CARMEN CARRERA, q. e. p. d., falleció el 6 de enero de 1916, confortada con los auxilios de la santa religión.—Sus padres, José M. Carrera y Amelia Pereyra de Carrera; sus hermanos, Diego Horacio y Julio; su abuelo, Serviliano Pereyra; sus tíos, primos y demás deudos, invitan a sus relaciones a rogar por el eterno descanso de su alma en el funeral de cabo de año que se celebrará en la iglesia de San Miguel Arcángel, el miércoles 31 del corriente a las 10 a. m.—Favor que agradecerán.—El duelo se despedirá por tarjeta.

† DOMINGA BRUNO DE RODRIGUEZ, q. e. p. d., falleció el 25 de noviembre de 1916.—Su esposo, Mariano I. de Rodríguez; sus hijos, Mariano y Juan Carlos; su señora madre, Magdalena B. de Bruno; sus padres políticos, Mariano C. de Rodríguez y Emilia P. de Rodríguez; sus hermanos, hermanos políticos, tíos, primos, sobrinos y demás deudos, invitan a sus relaciones a las misas que en sufragio de su alma se celebrarán el miércoles 31 del corriente de 8 a 10 a. m. en la iglesia parroquial de Olivos, F. C. C. A.—La familia asistirá a la última misa.—El duelo se despedirá por tarjeta.

CASA VACCARO
ESTABLECIDA EN EL AÑO 1853
Para el cambio general de moneda y la compra y venta de acciones y títulos de renta nacionales, provinciales y extranjeros. Es la casa más recomendada de la República.
SEVERO VACCARO
Av. de Mayo 646 — Buenos Aires

Guía comercial de LA EPOCA
B. A. Mercado, comisiones, A. de Mayo 840
HOTELES
GRAN HOTEL ESPAÑA, Av. de Mayo 902|54
MADRID HOTEL, Av. de Mayo 1137
BIARRITZ HOTEL, Rivadavia y Callao
ROTISERIAS
PETIT SAVOY. Callao 147
SASTRERIAS
GABRIEL BONOMI, Rivadavia 1737
DENTISTAS
Dr. JULIO TELLO. Av. de Mayo 1246
GARAGES
"EL MOLINO", Rivadavia 1760, U. T. 4650 L.
ABOGADOS
Dr. Luis C. García. — Avenida de Mayo 769. — U. T. 3090 Avenida. — De la sección Tribunales de LA EPOCA.

Ferrocarriles del Estado

RED DE TROCHA ANGOSTA

Servicio de pasajeros, encomiendas y cargas combinado con los ferrocarriles Central Córdoba y Central Argentino para las Sierras de Córdoba, provincias de Santa Fe, Córdoba, San Juan, La Rioja, Catamarca, Santiago del Estero, Tucumán, Salta, Jujuy y La Quiaca (frontera boliviana).

Servicio internacional con Bolivia vía La Quiaca.

La estación Embarcación del Central Norte (sobre el río Bermejo) terminal de la línea Oriente a Bolivia es la más a propósito de la Sierra (Bolivia).

Véase los horarios de trenes en las estaciones; por más datos a los jefes de estación, al gerente en Cruz del Eje para el Argentino del Norte, al gerente en Tucumán para el Central Norte o a la administración general (oficina de informes), Perú 672, Buenos Aires.

LUIS RAPELLI,
Administrador general.

PRESUPUESTO GRATIS
CIUDAD O CAMPAÑA
EMPRESARIO PINTOR
Juan J. Guerra
San Salvador, 3869
BUENOS AIRES

REMATES

Colonia ANCHORENA

Propiedad del Sr. JUAN E. ANCHORENA

En la Región Sud de San Luis, Depto. Pedernera, partido Pueyrredón.

Las renombradas tierras para alfalfa y todo cultivo. ¡LIBRE DE TOSCA! Con agua dulce a profundidades que varían de 2 a 5 metros.

VENTA PARTICULAR. — En lotes de 70 a 100 hectáreas. Mitad al contado; el resto a uno y dos años de plazo con interés de 7 o|o anual y garantía hipotecaria. Por mayores detalles, ocurrir a: SANTOS OLARTE, Estación Fortuna, F. C. O., San Luis.

Banco Hipotecario Nacional

CONDICIONES GENERALES DE LOS REMATES

1.o—Los remates están sujetos a la aprobación del Directorio y se hacen por cuenta del deudor.

2.o—El comprador podrá continuar con la hipoteca que reconoce la propiedad abonando la diferencia entre la deuda actual y el precio de compra.

3.o—Todo comprador abonará en efectivo al firmar el boleto, el 5 o|o de seña y el 1 o|o de comisión en efectivo

4.o—Los títulos de propiedad pueden ser revisados en el archivo del Banco antes del remate.

5.o—Por mayores informes, ocúrrase a las oficinas del Banco.

Banco Hipotecario Nacional

Se avisa al público que el día 31 del corriente, se procederá a la quema de los siguientes valores:

Cédulas a curso legal $	842.925.—
Cupones a curso legal "	1.174.441.—
Cédulas serie "A" oro "	3.850.—

El acto tendrá lugar en el local del banco, calle 25 de mayo 245, a las 2 y 30 p. m.

Buenos Aires, enero 29 de 1917.

A. Díaz, gerente.

2|709-v-en. 30

X Carlos Olmi X

REMATE JUDICIAL DE COLONIAS. —Las colonias Penco en Resistencia, a 40 minutos de la ciudad de Resistencia. 50.000 hectáreas de tierra fecunda con agua dulce, en fracciones chicas desde 1 hectárea hasta 5.000 hectáreas, sin base por lo que den y a largos plazos. Con facilidades de pago ofrecidas por el Banco de la Nación Argentina. Tierra para agricultura, ganadería y montes de maderas finas. Con 3 estaciones del F. C. C. N. y a 61 minutos del Puerto Barranqueras sobre el río Paraná. Tierra para cultivar algodón, caña de azúcar, cebada, avena, lino, arroz, maní y todo cultivo, para ganadería y con montes de maderas finas.

El domingo 11 de febrero, a las 8 de la mañana, en el Hotel Pizzolatto en Resistencia. Venta judicial por orden del señor juez federal de la capital de la República, Dr. Saúl Escobar, secretaría del señor Carlos M. Castellanos, en el juicio que sigue el Banco de la Nación con el propietario de las colonias. El día del remate, domingo 11 de febrero, saldrá un tren expreso gratis de la estación Lapachito F. C. C. N., a las 5 de la mañana, parando en todas las estaciones, hasta llegar a Resistencia. Del puerto de Corrientes a las 6 de la mañana saldrán vaporcitos gratis hasta Barranqueras y de Barranqueras a las 7.30 de la mañana un tren expreso gratis hasta Resistencia.

Soliciten planos y datos en:

Resistencia, Banco de la Nación Argentina.

Barranqueras, Agencia Barthe.

Corrientes, Agencia Barthe.

El ingeniero civil don Eduardo M. del Pino entregará toda la tierra amojonada a los compradores. Soliciten planos a Carlos Olmi, Buenos Aires, Reconquista 353, U. T. 3290 Avenida.

2|679v feb. 11

A. C. Taquini & Cía.

Bartolomé Mitre 475, U. T. 3998 Av.

JUDICIAL. — UN FERROCARRIL completo, compuesto de 27 kilómetros de vía trocha 0.75, 15 cambios completos. Una báscula pesar wagones, fuerza 20.000 kilos, 2 locomotoras con tender acoplado, 36 wagones de 4 ejes, 15.000 kilos de carga, 6 zorras de construcción. Un estanque para trasporte de agua, 2 estanques con torres de acero de 20.000 litros c|uno, 2 estanques auxiliares. Un galpón locomotoras. Un lote repuestos compuesto de rodados completos, locomotoras y tenders, cajas de engrase y paragolpes, y, en una sola palabra, todos los repuestos de ferrocarril. Todo se encuentra depositado en el F. C. Pacífico, estación Beazley (San Luis), y se procederá a venderlo sin base.

El miércoles 31 del cte., en nuestras oficinas de la capital, Bartolomé Mitre 475, a las 4 p. m. El comprador se hará cargo de los materiales en el punto donde se encuentren depositados.

Orden del Sr. Juez de Comercio Dr. Alberto Estrada, secretaría Dr. Grandoli, en el juicio seguido por A. López y Cía. contra Pedro Cordone. Seña y a cuenta de precio 10 o|o. Comisión 2 o|o. Más datos a A. C. Taquini y Cía., Bartolomé Mitre 475, U. T. 3998 Avenida.

2|702 v. en. 30

EDICTOS JUDICIALES

El señor juez de primera instancia en lo civil de la Capital de la República, doctor don Adolfo Casabal, ha dispuesto se cite, llame y emplace por el término de treinta días, contados desde la primera publicación del presente, a todos los que se consideren con derecho a los bienes dejados por don JUAN DINI, ya sean como herederos o acreedores, para que dentro de dicho término comparezcan a deducir sus acciones en forma, por ante su juzgado y secretaría del que suscribe, bajo apercibimiento de lo que hubiere lugar por derecho.

Buenos Aires, diciembre 30 de 1916. — Enrique A. Peña, secretario.

2|567 v. Feb. 2.

El señor juez de primera instancia en lo civil de la Capital de la República, doctor don Adolfo Casabal, ha dispuesto se cite, llame y emplace por el término de treinta días, contados desde la primera publicación del presente, a todos los que se consideren con derecho a los bienes dejados por don JUAN AGUSTIN GARCIA, ya sean como herederos o acreedores, para que dentro de dicho término comparezcan a deducir sus acciones en forma, por ante su juzgado y secretaría del que suscribe, bajo apercibimiento de lo que hubiere lugar por derecho.

Buenos Aires, diciembre 30 de 1916. — Enrique A. Peña, secretario.

2|568 v. Feb. 2.

Por disposición del señor juez de primera instancia en lo civil de la Capital de la República, doctor don Arturo Seeber, se cita y emplaza por el término de treinta días a contar desde la primera publicación del presente, a todos los que se consideren con derecho a los bienes dejados por fallecimiento de don JORGE FERNANDEZ, ya sean como herederos o acreedores, para que dentro de dicho término, comparezcan por ante su juzgado y secretaría del que suscribe, a deducir sus acciones en forma, bajo apercibimiento de lo que hubiere lugar por derecho.

Buenos Aires, octubre 25 de 1916. — Rafael Caputo, secretario. 2|577 v. Feb. 3.

El señor juez de primera instancia en lo civil de la Capital de la República, doctor don Adolfo Casabal, ha dispuesto se cite, llame y emplace por el término de treinta días, contados desde la primera publicación del presente, a todos los que se consideren con derecho a los bienes dejados por doña MARIA CAPURRO DE AWICO, ya sean como herederos o acreedores, para que dentro de dicho término comparezcan a deducir sus acciones en forma, por ante su juzgado y secretaría del que suscribe, bajo apercibimiento de lo que hubiere lugar por derecho.

Buenos Aires, diciembre 30 de 1916. — Enrique Aranda, secretario. 2|576 v. Feb. 3.

El señor juez de primera instancia en lo civil de la Capital de la República, doctor don Adolfo Casabal, ha dispuesto se cite, llame y emplace por el término de treinta días, contados desde la primera publicación del presente, a todos los que se consideren con derecho a los bienes dejados por doña PASTORA DEL CARMEN GIMENEZ, ya sean como herederos o acreedores, para que dentro de dicho término comparezcan a deducir sus acciones en forma, por ante su juzgado y secretaría del que suscribe, bajo apercibimiento de lo que hubiere lugar por derecho.

Buenos Aires, diciembre 29 de 1916.— Armando F. Laspiur, secretario.

2|624 v. Feb. 11.

El señor juez de primera instancia en lo civil de la Capital de la República, doctor don Roberto Bunge, ha dispuesto se cite, llame y emplace por el término de treinta días, contados desde la primera publicación del presente, a todos los que se consideren con derecho a los bienes dejados por doña ELEONORA FRANCO DE REPETTO, ya sean como herederos o acreedores, para que dentro de dicho término comparezcan a deducir sus acciones en forma, por ante su juzgado y secretaría del que suscribe, bajo apercibimiento de lo que hubiere lugar por derecho.

Buenos Aires, diciembre 30 de 1916. — Miguel Etchegaray, secretario.

2|646 v. Feb. 14.

BANCOS

BANCO COMERCIAL ITALIANO. — Fundado en el año 1896. — Bartolomé Mitre 460 al 468.

Sucursales: San Juan 1861, Rivadavia 2541, Corrientes 3002 y Bernardo de Irigoyen 1389-93.

Capital autorizado	$ 10.000.000
Capital subscripto	" 5.000.000
Capital realizado	" 5.000.000
Reservas	" 500.000

Abre cuentas corrientes, depósitos a plazo fijo y Caja de Ahorros, descuentos, cobranzas, compra y venta de títulos, se dan cartas de crédito, giros telegráficos y a la vista y a plazo sobre cualquier punto de Europa.

Administra propiedades haciendo adelantos sobre alquileres, encargándose de remitir las rentas a cualquier punto.

Compra y vende billetes de Bancos italianos, franceses, uruguayos o cualquier valor.

Ordenes de pago sobre todas las oficinas postales de Italia, Francia y España.

Abona por año:

Por depósitos en cuenta corriente	1 o|o
A plazo fijo de 30 días	2 "
A plazo fijo de 60 días	3 "
A plazo fijo de 90 días	4 "
A plazo fijo de 180 días	4½ "
A plazo fijo de 1 año	5 "
En Caja de Ahorros después de 60 días	4 "
En liras italianas con giros sobre Italia	3 "
Por depósitos que se emplearán en préstamos hipotecarios al plazo fijo de un año	6 "

El Banco hace toda clase de operaciones bancarias.

Horario de las sucursales: de 10 a. m. a 3 p. m., de 5 a 6.30 p. m. — Domingo Repetto, gerente.

BANCO DE LA NACION ARGENTINA. — Fundado en 1891. — Casa central: Buenos Aires, calle Rivadavia 363 al 399. Reconquista 15 al 39.

Capital	$ 128.000.000.— m|n
Fondo de reserva	" 14.565.407.14 o|s

Sucursales y agencias en la Capital: Belgrano, Cabildo 1900, esquina Sucre; Boca del Riachuelo, Almirante Brown 1101. Flores, Rivadavia 7000, esquina Pedernera, con agencia en los Nuevos Mataderos, General Urquiza, Bauness esquina Cullen; N.o 1, Montes de Oca 1699, esquina California 1101; N.o 2, Entre Ríos 1201, esquina San Juan 1802; N.o 3, Corrientes 3399, esquina Gallo 401; N.o 4, Bernardo de Irigoyen 1000, esquina Carlos Calvo; N.o 5, Rivadavia 2828; N.o 6, Santa Fe 2138; N.o 7, Caseros 2929, Parque Patricios; N.o 8, Triunvirato 731; N.o 9, Santa Fe 4526; N.o 10, Boedo 855; N.o 11, Aduana de la Capital; N.o 12, Callao 76 al 84; Oficina de Cambio en el Hotel de Inmigrantes, Dársena Norte. Oficina de Depósitos Judiciales en el Palacio de Justicia.

159 sucursales y agencias en el interior de la República.

TASA DE INTERES

El Banco abona (moneda legal solamente)

		Anual
Por depósitos en c. corriente		Sin interés
Id. id. a plazo fijo de 90 días, con o sin libreta	2	o|o
Id. id. id. a 180 días, con o sin libreta	3	o|o
Id. id. en Caja de Ahorros, después de 60 días, hasta pesos 5.000	4	o|o
Id. id. id. después de 60 días, desde $ 5001 hasta $ 10.000	3	o|o

El Banco cobra: Anual

Por adelantos en c. corriente	5	o|o
Por descuentos de pagarés de comercio y letras de pago íntegro hasta 6 meses de plazo	Convencional	
Por descuentos de letras con amortización	7	o|o

El Banco de la Nación Argentina vende letras de cambio sobre Alemania, Austria Hungría, Inglaterra, Francia, España, Italia, Suecia, Noruega, Rusia, Portugal, Finlandia, Bélgica, Holanda, Suiza, Turquía, Servia, Rumania, Grecia, Bulgaria, Asia, Africa, Oceanía, Estados Unidos de Norte América, Canadá, Chile, Bolivia, Brasil y Uruguay.

Buenos Aires, septiembre 1.o de 1916. — Julián J. Solveyra, Gaspar Cornille, gerentes.

BANCO DE ITALIA Y RIO DE LA PLATA — Casa central: Bmé. Mitre 434 al 448. — Sucursales: En la capital, N.o 1, calle Corrientes esquina Pueyrredón, N.o 2, Avenida Montes de Oca número 2099; N.o 3, Paseo de Julio número 1258, N.o 4, Calle Moreno número 2300; N.o 5, Calle Rivadavia número 8449. En el interior: Rosario de Santa Fe, La Plata, Bahía Blanca, Paraná, Concordia, Gualeguaychú, Gualeguay, Uruguay, Victoria, La Paz (E. R.), Resistencia (Chaco).

Agencias Puerto Ing. White (B. Blanca), Ensenada (La Plata).

Capital realizado	$ 10.000.000 oro sellado
Fondo de reserva ordinario	922.380 " "

ABONA

Por depósito en c. corr.	1 o|o	1 o|o
A plazo fijo de 30 días	2 o|o	2 o|o
Id. id. id. 60 días	3 o|o	3 o|o
Id. id. id. 90 días	4 o|o	4 o|o
Id. id. d. 180 días	4 1|2 o|o	4 1|2 o|o
A mayor plazo	Convencional.	

El Banco expide cartas de crédito, vende giros y transferencias por cables y órdenes postales sobre todas las ciudades y pueblos de Italia, así como sobre Londres, París, Madrid, New-York, etc., etc. También sobre Brasil, Chile, Paraguay y República Oriental del Uruguay. Recibe remesas al cobro y emite giros sobre todas las sucursales del Banco de la Nación Argentina.

El Banco trata en general todas las operaciones bancarias.

BANCO DE LA PROVINCIA DE BUENOS Aires.

Capital autorizado. $		125.000.000
Id emitido	" 50.000.000	
Id. sec. hipotecaria	" 25.000.000	75.000.000
Capital realizado	"	62.301.000
Fondo de reserva	"	6.717.722

Casa matriz: La Plata. Casa en Buenos Aires, San Martín números 133|39, y Bartolomé Mitre número 463.

68 sucursales en la provincia de Buenos Aires.

Agencias en la capital federal: Núm. 1, calle Bernardo de Irigoyen 920; núm. 2, calle Santa Fe 1899, esq. Río Bamba, número 3, Cabildo 2091 (Belgrano), número 4, Pueyrredón 131 (Once de Septiembre).

Corresponsales en los demás pueblos de la provincia y en los principales puntos del interior de la República y territorios nacionales, y en las más importantes plazas comerciales del exterior, en Europa, Estados Unidos de América, Méjico, Panamá, Cuba, Costa Rica, Guatemala, San Salvador, Venezuela, Colombia, Perú, Chile, Bolivia, Uruguay y Paraguay.

Tiene corresponsales y gira sobre todos los puntos de ESPAÑA, y los de FRANCIA e ITALIA, que tienen oficina postal.

El Banco se ocupa de toda clase de operaciones bancarias: Descuentos, cauciones, recibe depósitos, abre cuentas corrientes, emite giros y cartas de crédito. Se encarga de cobranzas de documentos, cupones, cuotas de terrenos, de administraciones generales y de propiedades. Hace préstamos con garantía hipotecaria y con prenda agraria.

TASA DE INTERES ANUAL

Abona: Depósito en c/c. m/l.	1	o|o
Caja de Ahorros hasta 10.000, después de 60 días	4	o|o
Depósitos a plazo fijo a 30 días	1 1|2	o|o
Depósitos a plazo fijo a 60 días	2	o|o
Depósitos a plazo fijo a 90 días	3	o|o
Mayo plazo convencional.		
Cobra: Por adelantos en c/c.	8	o|o

Buenos Aires, 1.o de octubre de 1916. — Virginio Maffei, gerente.

PROFESIONALES

ABOGADOS

Dr. FRANCISCO BEIRO
TALCAHUANO 287 U. T. 976 Libertad

Estudio de los doctores José María Sáenz Valiente y Andrés Ferreyra (hijo)
Abogados
Lavalle 1378 U. T. 4240, Libertad

Dr. VICENTE C. GALLO
Estudio: Avenida de Mayo 1411
U. T. 665 (Libertad)

Dr. FERNANDO SAGUIER
Estudio: Florida 440
U. T. 6087 (Avenida)

Dr. HIPOLITO LEYS
Estudio: Lavalle 830. U. T. 3608 (L.)

Dr. DOMINGO E. SALABERRY
Defensa 188

Dr. PEDRO A. FOX
Estudio: B. Mitre 754

Dr. LEONARDO PEREYRA IRAOLA
Estudio Florida 880 U. T. (Av.)
Esmeralda 1212 U. T. 1521 (Juncal)

Dr. JULIO A. ROJAS
Estudio Uruguay 516, Dpto. 3. — U. T. 1955, (Libertad).

MEDICOS

ANALISIS LABORATORIO y FARMACIA *Abierto Día y Noche*
SUIPACHA 477 U. T. 318 Libertad DOCTORES **NELSON**

Doctor PICCININI
Especialista en enfermedades secretas: gastro intestinales y piel. — Consultas de 11 a 12 a. m. y de 2 a 5 p. m. Consultas 5 pesos, aplicaciones del 914, 20 $. — Corrientes 1211.

Dr. A. C. REBUFFO
Enfermos de los ojos
Consultas de 10 a 11 y 2 a 6 p. m.
Bmé MITRE 1036

Dr. MARTIN M. TORINO
Médico cirujano. Enfermedades crónicas e internas. Ha trasladado su escritorio a ARENALES 1640. Consultas de 1 a 3.

Dr. E. G. FIGUEROA
Afecciones intestinales, estómago y abdominales, tratamiento especial de las hemorroides. — Santa Fe 1275. De 4 a 6 de la tarde.

Dr. JULIO E. NEUMEIER
Médico del Hospital de Niños. Enfermedades de niños, ha trasladado su consultorio a Tucumán 1647, de 1 a 3, excepto los jueves. U. T. 7385, Libertad.

Dr. ENRIQUE E. MANSON
Médico del Hospital Rivadavia. Señoras, Partos y Cirugía abdominal. — Consulta de 2 a 4. Montevideo 927. — Director del Sanatorio Althabe, Crispo y Mánson de la calle Estados Unidos 1038.

CONVOCATORIAS

SOCIEDAD ANONIMA "HIPODROMO NACIONAL". — Se convoca a los señores accionistas a la asamblea general ordinaria que tendrá lugar el día 2 de febrero próximo, a las 3.30 de la tarde, en el local de la sociedad, Corrientes 758.

OBJETO DE LA CONVOCATORIA:

1.o Lectura y consideración de la Memoria y Balance correspondiente al ejercicio de 1916.

2.o Sancionar la distribución de un dividendo.

3.o Fijación de los honorarios del síndico

4.o Elección del síndico y síndico suplente.

5.o Nombramiento de tres accionistas para aprobar y firmar el acta de la presente asamblea.

Artículo 22: Tres días antes de la asamblea y de 1 a 5 de la tarde, deberán indefectiblemente, estar depositadas en la gerencia, las acciones. Pasado este término sin depositarlas, se perderá el derecho a tomar parte en ella.

Buenos Aires, enero 15 de 1917.—El Directorio. 2|647 v. En. 30.

SOCIEDAD ANONIMA "CERES", compañía de seguros (en liquidación).— Se avisa a los señores accionistas que en la oficinas de la sociedad, Victoria 757, de 1 a 2 p. m., se paga contra la entrega de los títulos el último dividendo de liquidación de $ 41.15 m|n. por acción, aprobado por la asamblea del día 29 de diciembre próximo pasado. — La comisión liquidadora. 2|708v10F.

AVISOS VARIOS

"LA MERCANTIL"
Es la que adelanta más dinero sobre pólizas de empeño.
886 - LAVALLE - 886

Banco El Hogar Argentino
Avenida de Mayo 886
Tiene propiedades en venta con facilidades de pago, en esta capital y pueblos suburbanos.

A RETRATATARSE A CARLOS Pellegrini número 282 (hay ascensor). Regalamos peinado y un retrato grande con marco, en docena de retratos. Postales finas a pesos 4 la docena.

LICITACIONES

Administración de los Ferrocarriles del Estado

CALLE PERU 672

LICITACION PARA PROVISION DE ACEITES

Llámase a licitación para el día 30 de enero de 1917 a las 3 p. m., para la provisión de aceites lubrificantes para vagones, coches y locomotoras en servicio de los ferrocarriles del Estado, por el período de un año, de acuerdo al pliego de condiciones, especificación y lista de precios que podrán ser retirados de la administración de dichos ferrocarriles (Superintendencia general de almacenes), todos los días hábiles de 2 a 3 p. m., a excepción de los días sábados que se entregarán de 9 a. m. a 12 m.—La administración. 2|488v30E.

FERROCARRILES DEL ESTADO

LINEAS CENTRAL NORTE, ARGENTINO DEL NORTE Y FORMOSA A EMBARCACION.

Llámase a licitación hasta el 26 de febrero de 1917 para la provisión mensual durante 1917 de 56.975, 35.350 y 450 metros cúbicos de leña, destinados a los ferrocarriles Central Norte, Argentino del Norte y Formosa a Embarcación, respectivamente, de acuerdo con el pliego de condiciones que se encuentra a disposición de los interesados en todas la estaciones de estos ferrocarriles, en la gerencias de Tucumán, Cruz del Eje y Formosa y en esta administración, Buenos Aires, calle Perú, número 672.

Las propuestas serán abiertas el día 25 de febrero de 1917, a las 2 de la tarde. —Buenos Aires, enero 27 de 1917.—La administración. 2|701v26F.

Congreso Nacional

Senado de la Nación

LICITACION

PARA EL "DIARIO DE SESIONES"

Se llama a propuestas para la publicación diaria de las sesiones, Ordenes del Día, "Diario de Sesiones", comprendida la encuadernación a la rústica del libro respectivo, del próximo período parlamentario de 1917. Las bases y pliego de condiciones pueden consultarse en el cuerpo de taquígrafos del Senado, todos los días hábiles de 2 a 5 p. m.

Las propuestas deberán presentarse cerradas, y serán abiertas el día 5 de febrero, a las 3 p. m., en la secretaría del Senado.

La Presidencia se reserva el derecho de aceptar o rechazar las propuestas que lleguen a presentarse.

Los Secretarios.

Buenos Aires, enero 5 de 1917.

2|588v5F.

Intendencia Municipal de la Capital

Llámase a licitación para la provisión de leche con destino a los hospitales municipales, hasta el 31 de marzo del corriente año. Tendrá lugar el día sábado 3 de Febrero próximo a las 10 y 30 a. m. El pliego de condiciones puede consultarse en la Oficina de Licitaciones.

Buenos Aires, enero 27 de 1917.

2|711 v. Feb. 3.

Intendencia Municipal de la Capital

Llámase a licitación para la provisión de 4395 globos de vidrio para lámparas de arco. Tendrá lugar el día 29 del corriente a la 1 y 30 p. m. El pliego de condiciones puede consultarse en la Oficina de Licitaciones.

Buenos Aires, enero 20 de 1917.

2|664 v. En. 29.

Intendencia Municipal de la Capital

Llámase a licitación para la provisión de 2.300 lámparas de filamento metálico. Tendrá lugar el día 29 del corriente a las 2 p. m. El pliego de condiciones puede consultarse en la Oficina de Licitaciones.

Buenos Aires, enero 20 de 1917.

2|665 v. En. 29.

Intendencia Municipal de la Capital

CEMENTERIO DEL OESTE

Habiendo vencido el término del arrendamiento de los nichos para restos del número 3001 al 4000 del cementerio del Oeste, se hace saber a las personas que tengan allí depositados, que si en el plazo de treinta días, a contar desde la fecha de la presente publicación no se presentaran a practicar su renovación, se procederá a exhumar los cadáveres y colocarlos en el osario general. — Buenos Aires, enero 10 de 1917. — El secretario.

2|601 v. f. 8

Intendencia Municipal de la Capital

En cumplimiento del art. 10 de la Ley de Pavimentación 7091 y del 1.o de su Ordenanza Reglamentaria, se cita a los propietarios de la calle Campana, de Rivadavia a Flores, cuyo afirmado va a construirse en virtud del contrato celebrado con los empresarios señores A. Tarditi y Cía. y aprobado por Exp. 27.007 T. 916, para que comparezcan a la Inspección de Catastro del Departamento de Obras Públicas (Avenida de Mayo núm. 525, 4.o piso), a fin de que presten su conformidad con la extensión, forma y límites asignados a sus respectivos inmuebles.

Fíjase, para tal objeto, el plazo improrrogable de quince días, a contar de la fecha.

Una vez expirado éste, y durante los quince subsiguientes, podrán hacerse las reclamaciones referentes al prorrateo del costo de la obra, ante la Inspección General de Calzadas (Avenida de Mayo núm. 525, 3er. piso), cuya dependencia tendrá a disposición de los contribuyentes las planillas de liquidación.

La falta de presentación dentro de los términos citados, dará por consentidas y conformes las referidas operaciones, y anulará cualquier reclamación que en lo sucesivo se interponga.

Buenos Aires, enero 23 de 1917.— El secretario. 2|678 v. feb. 6

Ministerio de Obras Públicas

DIRECCION GENERAL DE OBRAS HIDRAULICAS

Llámase a licitación pública hasta el día 6 de febrero de 1917, a las 3 p. m., para la provisión de artículos navales en general, carbón de coke y fragua, lubrificantes, metales, madera extranjera y del país, tornillos, remaches y clavos, pinturas, útiles de escritorio, herramientas y accesorios para caldera, lonas, material de limpieza, alumbrado, cueros correas, material eléctrico y aceros varios. Las planillas y demás documentos pertinentes pueden ser solicitados por los interesados en la inspección general de máquinas y materiales, casa de gobierno, tercer piso, todos los días hábiles de 1 a 5 de la tarde.—Buenos Aires, enero 6 de 1917. 2|579v6F.

Ministerio de Obras Públicas

DIRECCION GENERAL DE IRRIGACION

Llámase a licitación pública para el suministro de MIL CIENTO DIEZ toneladas (1110) de carbón "Tipo Cardiff" y OCHENTA Y UN MIL QUINIENTOS kilogramos de carbón de "Fragua".

Las condiciones pueden consultarse en la oficina de compras, calle Belgrano 124, primer piso, y las propuestas se abrirán en el día 23 de febrero de 1917, a las tres y media de la tarde. — Buenos Aires, enero 25 de 1917. — El director general. 2|701v23feb.

Consejo Nacional de Educación

Instrucción primaria obligatoria y matriculación de los niños de 6 a 14 años de edad. A los padres de familia, tutores o encargados.

La matrícula escolar es obligatoria para todos los niños de 6 a 14 años de edad, del municipio de la capital, colonias y territorios nacionales; y los padres, tutores o encargados que no inscriban a los niños que tengan bajo su dependencia, incurren en multa de pesos cinco a cien moneda nacional. (Art. 44 inciso 8 de la Ley número 1420).

Con el objeto indicado, la matriculación e inscripción de alumnos se efectuará desde el 1.o de enero en los consejos escolares, y en los locales de las escuelas a que concurrirán los niños en la forma y fechas indicadas en los carteles que el Consejo Nacional de Educación fija en los frentes de las escuelas y en los parajes visibles de la capital.

Para mayores datos e informes, dirigirse a la Oficina de Obligación Escolar del Consejo Nacional de Educación, calle Rodríguez Peña número 953, de 12 a 6 p. m. — El secretario.

2|535 v. marzo 1.o

Ministerio de Hacienda

DIRECCION GENERAL DE LOS PUERTOS DE BUENOS AIRES Y LA PLATA.

Llámase por el término de (30) treinta días a la licitación pública que se realizará el martes 30 de enero de 1917, a las 3 p. m., en el local de la Dirección General de los Puertos de Buenos Aires y La Plata, (calle Belgrano y Avenida Oeste), para la provisión de los útiles, libros, impresos, artículos, materiales y combustibles con destino a la repartición durante el año 1917, de acuerdo con el siguiente pliego de condiciones:

Pliego de condiciones para la provisión de útiles, impresos, libros y materiales para la Dirección General de los Puertos de Buenos Aires y La Plata para el año de 1917.

Art. 1.o Esta licitación se compone de (11) once grupos, y quien lo solicite recibirá bajo constancia el ejemplar sobre el cual desee cotizar precios y [illegible] del pliego de condiciones que sirve de base a la misma.

Art. 2.o Las propuestas deberán venir consignadas en el grupo respectivo, entregado a cada casa a que se refiere el artículo anterior en la columna denominada "Precio Unitario" y no se tomará en cuenta aquéllas que le fueran redactadas en las formas establecidas sin que este hecho dé lugar a reclamo o indemnización alguna por parte de la firma licitante. [illegible] cada una de las hojas que componga el o los grupos presupuestados por una casa, deberán ser firmadas y selladas por la misma, no admitiéndose errores o raspaduras en los precios salvo que éstos fueran debidamente subsanados al final de la hoja respectiva.

Art. 3.o Las propuestas deberán ser hechas por los artículos especificados en cada uno de los grupos de referencia y éstos serán recibidos siempre que sean de la calidad pedida e iguales a las muestras que servirán de tipo a la casa proveedora, quien sólo procederá a la entrega respectiva cuando la muestra tenga estipulado el conforme del jefe de la sección correspondiente. A este efecto cada una de las casas se [illegible] cuál sección es la que pide el artículo para luego dirigirse a ella en demanda de la muestra, indicaciones del artículo pedido.

Art. 4.o Todos los útiles impresos, libros y materiales serán entregados en el Depósito de Materiales por la casa proveedora y por su cuenta.

Art. 5.o La entrega de los libros, impresos y útiles deberá encontrarse totalmente terminada dentro de los treinta (30) días desde la fecha en que se notifique a la casa proveedora la adjudicación de los mismos. En cuanto a los materiales en general, serán entregados a medida que lo requieran las necesidades del servicio y a contar desde el octavo día en que sea notificada la provisión de los mismos a la casa respectiva. En estas mismas condiciones se procederán los combustibles con la salvedad de que este suministro deberá sujetarse a las bases del pliego de condiciones especial que cada interesado deberá solicitar en la Sección Conservación.

Art. 6.o Queda claramente determinado que dentro de las cantidades totales de los artículos de esta licitación, la Dirección General requerirá a las casas adjudicatarias sola y exclusivamente todos aquéllos útiles impresos, libros, materiales y combustibles que necesite para atender los distintos servicios dentro de la cantidad pedida de cada uno de los mismos, y sobre la base de la cotización unitaria que se haya hecho sobre cada uno de ellos; lo que vale decir, que la repartición se reserva el derecho de solicitar a la casa respectiva la provisión de cualquiera de esos artículos que [illegible] necesarios para sus servicios, o que solamente en parte fuera menester proveer; sin que este hecho dé lugar a reclamo ni indemnización alguna por parte de la firma licitante.

Art. 7.o Si cualquier material no reúne las condiciones estipuladas, será rechazado y el proveedor lo retirará en el día, sin tener derecho a reclamo ni indemnización alguna, debiendo reponerlo dentro del plazo único de ocho (8) días de la fecha de su reclamo.

Art. 8.o Tanto para el caso a que se refiere el artículo anterior cuanto para el que se menciona en la parte primera del art. 5.o, y si el proveedor no diera cumplimiento a la entrega en los plazos determinados en los mismos, la Dirección General adquirirá en plaza todos los artículos que faltasen por cuenta del mismo, y la diferencia que pudiera resultar entre los precios de esta adquisición y los del contrato, se le cargará en cuenta al despacharle sus facturas, sin perjuicio de las responsabilidades en que pudieran incurrir. Igual temperamento y bajo éstas mismas condiciones se procederá en el caso de que un nuevo artículo rechazado fuese otra vez presentado en forma que no reúna los requisitos respectivos.

Art. 9.o Contra las entregas de los artículos, el proveedor deberá munirse en el Depósito de Materiales de un recibo sellado y firmado como constancia de las mismas, los que, en vez de haberse terminado la entrega de todos los materiales, deberá acompañarlos a la factura correspondiente para efectuar su liquidación el pago de las mismas por la vía que corresponda.

Art. 10. Las propuestas podrán ser por todos o por parte de los 11 grupos licitados y la Dirección General se reserva el derecho de aceptar de cada propuesta los artículos que estime más convenientes, ya sean en cantidades, precio y condiciones, así como también la facultad de la aceptación o el rechazo de todas las ofertas presentadas sin que esto pueda dar lugar a que los proponentes formulen derecho o reclamo alguno.

Art. 11. Las propuestas deberán ser hechas de acuerdo con lo establecido en el art. 2.o y no se tomarán en cuenta aquéllas que se aparten de los requisitos en ese artículo.

Art. 12. Las propuestas, formuladas en la forma indicada en el artículo 2.o, deberán presentarse bajo sobre cerrado en la Dirección General de los Puertos de Buenos Aires y La Plata y dirigidas al Señor Director General antes del día a las p. m. A la primera hoja de ella le corresponde un papel sellado de (5) cinco pesos moneda legal y a cada una de las siguientes un papel sellado de un (1) pesos moneda legal.

Art. 13. Las propuestas, que serán abiertas el día 30 de enero de 1917, a las 3 p. m., en presencia del señor Escribano General del Gobierno de la Nación, deberán ser acompañadas de un certificado de depósito hecho en el Banco de la Nación Argentina, "Cuenta Garantida de Licitación", a la orden del Señor Director General en dinero efectivo o en títulos nacionales, por un valor equivalente al tres (3) por ciento de su importe, el que será elevado hasta el cinco (5) por ciento del valor adjudicado como garantía del fiel cumplimiento del contrato.

Buenos Aires, Diciembre 30 de 1916.

2|544 v. En. 29.

INFORMACIONES DE ULTIMA HORA

Servicio telegráfico del Exterior

(De la Agencia Havas y de nuestros corresponsales)

LA GUERRA EUROPEA

PARTE OFICIAL FRANCES

PARIS, enero 29. — Se dió a la publicidad el siguiente comunicado oficial:

Durante la noche hubo numerosos encuentros de patrullas, principalmente en la Champagne, en Les Eparges y en diversos puntos del frente.

En Alsacia una tentativa de ataque alemana contra las trincheras de Hartmannsellerkopf fué rechazada fácilmente.

Otro comunicado oficial

PARIS, enero 29. — El ministerio de guerra dió a la publicidad el siguiente comunicado oficial:

Durante el día de ayer el teniente Gastín derribó en nuestras líneas a un avión alemán de tipo Albatros. Es el quinto que derriba el teniente Gastín.

Durante la noche del 28 al 29 nuestros aviones de bombardeo bombardearon las estaciones de Athies, Savy y Sotreillers.

Hundimiento de un vapor

LONDRES, enero 29. — La agencia del Lloyd's anuncia el hundimiento del vapor "Jevington".

Se ignoran más detalles.

Dimisión de generales austriacos

AMSTERDAM, enero 29. —La "Vossiche Seintung" de Berlín anuncia que los generales austriacos Dankel y Beck han presentado su dimisión. La información no menciona a qué causas se debe esta actitud de los citados militares.

La flota mercante y la guerra

LONDRES, 29 — El diputado sir Owen Philippo, hablando en Crewe, declaró que los alemanes creen poder ganar la guerra hundiendo los buques encargados de aprovisionar a Inglaterra. No hay, dijo, que tomar la amenaza a la ligera, pero tampoco hay que asustarse. En efecto, en julio de 1914 el tonelaje bruto global de la flota mercante británica era de 20.523.000 toneladas, y en julio de 1916. de 20.463.000 toneladas. Entonces, después de dos años de guerra, la reducción del tonelaje británico es sólo de 59.825 toneladas. Se necesitaría, pues, mucho tiempo para destruir la flota mercante británica.

Los levanta-minas en el Adriático

LONDRES, 29 — El corresponsal del «Morning Post», describiendo el espléndido pero silencioso trabajo de los levantaminas británicos en el Adriático inferior, escribe que el trabajo empezó en 15 de agosto de 1915, un poco menos de tres meses después de la entrada de Italia en la guerra. Los marineros vinieron de diferentes puertos británicos, la mayoría de ellos de Escocia y Norfolk. Cuando los marineros llegaron no sabían absolutamente nada del Adriático ni de los mares Jónicos, pero su gran costumbre del mar del Norte, les sirvió de experiencia, a pesar de la gran diferencia de las condiciones climatológicas. Hoy nuestros hombres conocen todas las corrientes y todas las particularidades del Adriático. Tienen cargado en su crédito una larga y útil labor. Han salvado a numerosos soldados italianos náufragos y uno de sus oficiales ha recibido una medalla por su valor.

El corresponsal termina diciendo que varios de esos hombres trabajan en el Adriático desde hace 17 meses sin haber tomado un solo día de licencia.

FRANCIA

Rodín moribundo

PARIS, 29 — Se halla gravemente enfermo el famoso escultor francés señor Augusto Rodín.

Se teme, debido a su avanzada edad, que de un momento a otro se produzca un fatal desenlace.

ESPAÑA

Aniversario periodístico

MADRID, enero 29. — El segundo aniversario de la fundación de le revista "España" ha sido festejado con un banquete.

Con este motivo el sabio Unamuno pronunció un discurso afeando la conducta de los germanófilos españoles y brindó por la regeneración de Alemania.

ITALIA

La limitacion de los consumos

ROMA, 28 (atrasado en transmisión) —En el teatro «Argentina», en presencia de varios ministros, numerosos parlamentarios y otras autoridades, el ministro señor Leonardo Bianchi dió una conferencia sobre la limitación de los consumos.

El conferencista puso de relieve que las condiciones del país en todos los respectos son reconfortantes, pero, dijo, el gobierno debe ver lejos en el futuro y tomar útiles medidas previsoras.

Las proposiciones de paz del enemigo, agregó, serán inaceptables mientras persista en el espíritu público alemán la exaltación de su fuerza y su capacidad mayor que todos los demás pueblos, los cuales deberían sufrir la dominación alemana.

El ministro reclamó a continuación la más severa disciplina durante la guerra en la vida del país, ilustrando extensamente la necesidad de la reducción de los consumos y de la austeridad de la vida, de las cuales, dijo, el rey es un admirable ejemplo.

El profesor Bianchi terminó diciendo: Italia entró en la guerra por razones étnicas, morales y económicas y obedeciendo a la ley de conservación e integración. Esto debe comprenderlo Wilson, quien, en su nobilísimo objeto de ofrecer el ramo de oliva a la vieja Europa, se detiene en una esfera de altísimo sentimentalismo humanitario abstracto, desde donde la realidad europea le escapa.

BRASIL

El calor. — La exposición fructícola. — Azúcar para Buenos Aires. — El presidente. — Nuevo nuncio apostólico. — La política pernambucana.

RIO DE JANEIRO, enero 29. — El calor desde antes de ayer ha comenzado a ser intenso. Sin embargo la graduación es sólo de 36 centígrados. Ayer hubo dos casos fatales de insolación y diversos atacados.

—Hoy en los antiguos terrenos de San Cristóbal se inaugura la exposición-feria de frutas y sus derivados, la tercera de su género que se realiza en esta capital bajo el patrocinio oficial.

Al certamen concurren los estados de Maranhao, Parahyba, Pernambuco, Ceará, Río Grande del Norte, Río Janeiro, San Paulo, Río Grande del Sud y el comercio portugués.

La inauguración será presidida por el presidente de la nación, el ministro de agricultura y el presidente de la comisión organizadora.

—Un telegrama de Recife, anuncia que en el día de ayer han sido embarcadas en el vapor inglés "Amazón" con destino a Buenos Aires, 3.000 bolsas de azúcar cristal.

—El doctor Wenceslao Braz, descenderá hoy de su residencia veraniega en Petropolis, para presidir la sesión del comité central de la Liga de Defensa Nacional, reunión en la que se procederá a la designación de los delegados en el interior y plantear la información de esas secciones.

—A principios del próximo mes de febrero es esperado en esta capital el nuevo nuncio apostólico, monseñor Scapardini.

El nuevo representante de la Santa Sede es arzobispo titular de Damasco, nacido en 1861 e hizo sus estudios en la Universidad Gregoriana de Roma.

Nombrado rector del Seminario de Novara, a las 33 años entró a la orden de los Dominicanos.

Monseñor Scapardini, como se recordará, fué nuncio en Perú y Bolivia.

—Continúa siendo discutida vehementemente la cuestión política pernambucana, planteada entre los bandos que responden al ex gobernador general Dantas Barreto y el actual gobernador doctor Manuel Borba.

CHILE

SANTIAGO, enero 29. — En los círculos diplomáticos se habla que es probable que se nombre al señor Eneas Martins como ministro del Brasil en Chile.

—El 5 de febrero es esperado en Valparaíso el vicepresidente del Perú, señor Bentin.

—Con motivo del restablecimiento de las comunicaciones telegráficas entre Chile y el Perú, los cónsules de Valparaíso y Callao, señores Colmenares y Peña, respectivamente, se cambiaron afectuosos telegramas.

—Comunican de Los Andes que se ha organizado una comisión compuesta por la juventud, para atender a los peregrinos argentinos que vendrán para el centenario de la batalla de Chacabuco, quienes son esperados en Santiago, el 14 de febrero.

—El proceso de Rabudos sigue preocupando la atención pública. El consul de Chubut ha confirmado que el libro copiado de oficios del consulado ha desaparecido y que las fojas afectan directamente los títulos de Rabudos. Se ha solicitado la instrucción del nuevo sumario criminal.

—Regresó a esta capital el presidente de la República.

—Entrevistado el senador peruano, señor Nehaus, ha manifestado que el gobierno de Pardo, se desarrolla en forma tranquila y eficaz. Interrogado sobre la situación internacional del Perú, se excusó diplomáticamente aduciendo su larga ausencia de su patria.

URUGUAY

Duelo Ramírez-Idiartegaray. — El escrutinio. — El asunto de las escrituras.

MONTEVIDEO, enero 29. — En el duelo de ayer de los señores Ramírez-Idiartegaray resultaron ambos llesos, cambiándose dos balas. El primer disparo del señor Ramírez no hizo fuego, por haber perdido el tiempo; el segundo disparo hízolo hacia arriba.

—La junta electoral terminó ayer el escrutinio de Montevideo, dándole la mayoría al partido Colorado por 8.048 votos.

—El caballo Diamant ganó el premio Doctor Villanueva.

—El juez doctor Guani ordenó ayer el careo entre la comandita de estafadores del asunto de las escrituras. Fernández, Rojas, Bonino y demás, arrójanse la culpa unos a otros, produciéndose escenas de pugilato entre Fernández, Rojas y Fornari; el cocinero de aquél que aparece como comprador de la mayoría de las fincas, dijole: "Es usted un gran sinvergüenza; no sólo no me pagaba el sueldo, sino que me obligaba a firmar los papelotes que yo nunca leía".

La policía realizó una inspección ocular en el domicilio de Bonino y allanó el domicilio de Rossi y Miranda.

La alta corte de justicia ha acordado realizar una fiscalización en todos los protocolos de escribanos de ésta.

También aparece en este asunto complicada una señorita residente en ésa, creyéndose sea la novia de Bonino.

PROVINCIAS

CORDOBA

Excursionistas a Chile

VILLA DOLORES, enero 29. — Partieron los alumnos de la escuela nacional mixta de esta localidad, que forman el escuadrón de excursionistas que van a Chile, en conmemoración del paso de los Andes. Van acompañados por el director de dicha escuela, señor Amán Amarante, y el mayor Aquiles Bianchi, a quienes la comisión presidida por el doctor Francisco P. Moreno han dado el mando superior y de jefe de estado mayor, respectivamente.

Reina entre los excursionistas gran animación: van todos uniformados, llevando desde ésta los equipos correspondientes y necesarios para el cruce de la cordillera.

Los alumnos excursionistas son: Aníbal J. Luna, Dardo Aguirre, Joaquín Ledesma, Rafael Gutiérrez, Nicolás Ortiz, Vicente Santillán, Edgardo Guiñazú, Miguel G. Murúa, Rodolfo Calderón, Rogelio Rojo, León P. Andrada, Juan N. Jofré, Dardo Argañaráz, Reginaldo Manubens, Manuel Uloque, Félix Oriedo, Julio Cornejo, Carlos Meneses, Fernando Guillot, Gaspar Larghi, Tomás H. Cortés, Eustaquio Domínguez, Julio Moreno, José Abi Raschi, Belisario Morales, Arturo Romero, Erasmo Romero, Guillermo Avalos, osé M. López, Joaquín Manubens, Luis M. Cornejo, Aristóbulo Leiva, Ricardo S. Bianchi, Marcial Estrada, Ventura Aguilera, Pedro Cruz Allende, Paulino J. Amarante, Abraham Falcón, Manuel Guillot, Gorgonio González, Ricardo Gutiérrez.

CORRIENTES

Mal nombramiento

ESQUINA, 29.—Después de muchas vacilaciones los hombres que aquí responden al gobierno provincial, resolvieron llevar a la comisaría departamental a una persona desconocida y sin arraigo por lo tanto en la población. Este mismo señor llevó una vida parasitaria en la municipalidad, bajo el ala protectora de los Martínez, donde deja una actuación deslucida y de completa ineficacia.

Se comprende que los dirigentes oficialistas necesiten en la comisaría un funcionario fácilmente moldeable para hacer realizar mejor sus aspiraciones en las varias elecciones que vienen, en las que piensan así vencer a su noble adversario, el radicalismo, que los ha batido y batirá en todo el departamento a pesar de esas y de otras artimañas.

El vecindario protesta de este nombramiento policial que no ofrece garantías y tan huérfano de opinión que no ha podido encontrar quién le desempeñe la secretaría, descartándose que a última hora hallará, seguramente, algún «alter ego», irresponsable también, o algún infeliz de su misma laya. Esto va de mal en peor, ya que el régimen no hizo más que vivir del presupuesto y amparar criminales y cuatreros. Hoy ya se dice que estas plagas agregadas a la sequía tienen el departamento a las puertas de una catástrofe.

SAN LUIS

Banco Agrícola. — Delegaciones a Mendoza. — Ofrenda de las damas puntanas — Diversas.

SAN LUIS, enero 29. — Ha causado alarma entre el elemento pastoril y agricultor los informes contrarios a la creación del Banco Agrícola que se dice presentó la comisión a la cámara de diputados.

Ninguna provincia argentina ha sido mayormente azotada por la calamidad de la sequía como San Luis, y se tenía como única esperanza la fundación de ese Banco. Por esto mismo causa extrañeza que el senado vote auxilios para La Rioja y Catmarca y se olvide de San Luis, que está en peores condiciones.

Se calcula que el 50 o|o de las quintas de árboles frutales se ha secado ya. Las hermosas alamedas y plantíos que adornaban las villas de la campaña están como en la mitad del invierno.

—Pasaron a Mendoza diversas delegaciones en excursión a los Andes. La presidenta de la asociación Damas Patricias Puntanas, señora Celia Concha de Jofré, entregó al profesor Juan W. Gez, para ser colocada en el monumento de Los Andes, una hermosa placa de bronce con esta leyenda: "Las damas patricias puntanas al ejército libertador. San Luis aportó la sangre de sus hijos y el sacrificio de sus matronas. 1817 enero 17 de 1917".

—La policía descubrió una vasta falsificación de estampillas de 50 centavos, de 10 y de 100 pesos. Uno de los corredores de esa falsificación es empleado de la casa de gobierno. El hecho será muy complicado, dado que es el tercer año que no se cambia la fecha de los timbres del sellado, pues hoy se usan los mismos sellos y estampilla de 1915, con trastornos incalculables para las tramitaciones judiciales. Corre el rumor de que en las oficinas públicas se ha hecho imposible control alguno.

—Los club radicales de la Juventud y estudiantil Doctor Teófilo Sáa, celebraron una espléndida manifestación, unificándose.

—Tiempo caluroso; amenaza lluvia.

LA PAMPA

Artículo de LA EPOCA. — Negocios en mal estado de higiene. — Situación de los colonos. — Enlace. — Varias.

GENERAL PICO, enero 29. — Ha sido comentado favorablemente entre el vecindario el artículo que publicara ese diario, intitulado "Los Territorios nacionales", transcribiéndose a más, por varias hojas de publicidad, entre ellas "General Pico".

—Gran número de negocios de venta de frutas y verduras establecidos fuera del mercado, por la pasividad de los comunales encuéntranse en un estado antihigiénico deplorable, sin que los encargados de practicar las inspecciones correspondientes se preocupen en obligar a los propietarios de esos negocios a que coloquen sus respectivos locales de ventas en las condiciones de higiene requeridas en bien de la salubridad pública.

Igualmente existe una fábrica de pan cuyo estado antihigiénico de su establecimiento deja mucho que desear.

Los municipales no intervienen en este asunto ni se dan por aludidos por las quejas de los vecinos.

—En demasía angustiosa la situación de los colonos de la mayor parte del territorio, quedando muchos de ellos hasta sin caballada que, por la carencia de pastos, perecen en gran número.

No obstante ello, los agricultores confían en poder subsanar dicha dificultad en una u otra forma y efectuar las siembras en el presente año, siempre que el poder ejecutivo les facilite la semilla necesaria.

Todos en general, abrigan buenas esperanzas en la obra del gobierno nacional y confían en sus medidas y acción favorable para la solución del problema que hoy les preocupa.

—Ha sido formalizado para en fecha próxima el enlace de la señorita María Angélica Montaña, de esa capital, con el caballero recientemente establecido en ésta, señor Francisco Oliver (hijo).

—De San Luis, continuando viaje a la capital del territorio, el señor Ricardo A. Cabrera.

—De ésa, el señor T. Camuirano y doctor José C. Montaña.

—De Santa Rosa de Toay, el doctor González Ocanto.

—En los primeros días del mes entrante inaugurará sus clases el colegio Montaña, cuya fundación representa una obra de suma importancia para la localidad y para el mismo territorio.

—La prensa en general del territorio se ocupa favorable y continuamente de la candidatura del correligionario señor Atilio A. Larco, para gobernador de La Pampa.

—La comisión municipal que intervino la comuna en el mes de marzo de 1916 y á objeto de convocar a elecciones a la brevedad posible, no la fecha continúa aún ejerciendo atribuciones no conferidas y endeudando la comuna en cantidades fabulosas de dinero, siendo público y notorio que solamente a la usina eléctrica se le debe más de 20.000 pesos por suministro de luz.

Las elecciones a que debía de convocarse el colegio electoral de este municipio, no se sabe cuándo tendrán lugar; no siendo por tan anomalía difícil que se desarrollen hechos desagradables, si se justifica que el vecindario ha comenzado a oponerse al pago de todo impuesto en vista de la actitud de los comisionados que no cumplen con su deber de llamar a elecciones ni dan cuenta de la inversión de los dineros públicos.

—Se anuncian para los días 7, 8, 9, 10 y 11 de febrero próximo las tradicionales fiestas romeras, patrocinadas por la sociedad española de socorros mutuos de la localidad.

Además de los bailes populares de práctica, se proyectan varios actos y números que proporcionarán gran alce a los festejos.

MISIONES

Suicidio — La cosecha del maíz

APOSTOLES, enero 29.— Suicidóse Pastor Quiróz, jefe de la estación local.

—Debido a la sequía, perdióse la cosecha de maíz.

CASA DE GOBIERNO

En la presidencia

El doctor Irigoyen llegó a la casa de gobierno a la hora de costumbre. No recibió visitas.

Esta tarde el presidente recibió en audiencia solemne, al nuncio apostólico y al ministro plenipotenciario de Colombia, de cuyos actos hacemos crónica en otro lugar.

Ministerio del Interior

En este ministerio se han despachado hoy algunos asuntos de trámite administrativo. La recepción del nuncio apostólico y del ministro plenipotenciario de Colombia, retuvo en los salones de la presidencia al doctor Becú, que se halla a cargo de esta cartera, gran parte de la tarde.

Ministerio de R. Exteriores

El doctor Becú concurrió a su despacho de la casa de gobierno, donde firmó algunos expedientes de trámite administrativo.

Ministerio de Hacienda

El doctor Salaberry concurrió a su despacho ministerial a la hora de costumbre. Despachó algunos asuntos, dirigiéndose luego al congreso para asistir a tomar parte en la sesión que celebrará hoy la cámara de diputados.

Ministerio de J. e I. Pública

El doctor Salinas concurrió esta tarde a su despacho ministerial y se ocupó en firmar varios expedientes de trámite administrativo. Recibió a varias personas que tenían audiencia concedida.

Pasó luego a la presidencia.

Ministerio de O. Públicas

El doctor Torello concurrió esta mañana a su despacho oficial, donde se ocupó del estudio de diversos asuntos cuya pronta resolución han requerido su especial atención.

Por la tarde, el ministro de obras públicas firmó algunos expedientes de trámite administrativo, atendiendo después al público que estuvo a saludarlo.

Ministerio de Guerra

Esta mañana concurrió al ministerio el doctor González, despachando la firma que le llevó el secretario del departamento, coronel Vacarezza.

Después de recibir la visita de algunos jefes y particulares, el ministro se retiró a su domicilio, trasladándose por la tarde a la presidencia en compañía de sus edecanes.

Ministerio de Marina

Concurrió esta mañana a su despacho el ingeniero Alvarez de Toledo, dedicándose al estudio de diversos asuntos de su cartera.

Después conversó detenidamente con el contralmirante Montes y capitanes de navío Galíndez y González Fernández.

Ministerio de Agricultura

El ministro de agricultura, doctor Honorio Pueyrredón, ha despachado algunos expedientes de trámite administrativo. Ha recibido a numerosas personas, entre ellas a los diputados nacionales Silvetti y Solanet.

Más tarde se trasladó al congreso a continuar suministrando informes a la comisión de hacienda, sobre los proyectos de este ministerio, enviados a la cámara de diputados.

El paso de los Andes

Las delegaciones estudiantiles

Su arribo a Mendoza

MENDOZA, enero 29. — Llegaron ayer a esta ciudad las últimas delegaciones de estudiantes que vienen a adherirse a los festejos conmemorativos del centenario del Paso de los Andes, representando al Centro de Estudios Rivadavia, al Museo Social Argentino, a la Federación Nacional de Estudiantes, a la Escuela Industrial de la Nación y del Rosario y otras instituciones educacionales.

Ha llamado la atención, y de ello ocupanse los diarios, la ausencia de miembros de la comisión oficial de festejos en la estación del ferrocarril a la llegada de las delegaciones.

—El Centro de Estudiantes ha invitado a la juventud y al pueblo de ésta para hoy a las 6 p. m. a concurrir a los portones del Parque San Martín, a fin de acompañar a los estudiantes de esa que irán a depositar una corona de flores en el monumento al ejército de los Andes, en el cerro de La Gloria, corona donada por el intendente de esa capital, doctor Llambías.

—A las 8 a. m. continuaron viaje a Chile los expedicionarios y boys scouts que partieron hace días para dicho país. Después de dos horas de marcha, hízose alto en el kilómetro 55 de la línea de Tupungato, donde acampóse para desayunar, prosiguiéndose viaje a las tres y media de la tarde hacia la estación Cuido, donde arribaron mucho antes de las 8.30.

—Hoy continuarán la marcha en dirección a Uspallata.

—Partieron ayer para Chile, desde los cuarteles del oeste, un núcleo de 20 excursionistas estudiantes, dirigidos por el mayor Fassola Castaños y otros oficiales del ejército, llegados el sábado de ésa.

La marcha se hará por el paso de Uspallata, en mula, con todos los víveres necesarios para el tiempo que empleen en tocar territorio vecino.

Escuelas prácticas de Agricultura

En todas las escuelas prácticas de agricultura, dependientes del ministerio del ramo, se han inaugurado las clases, habiendo vuelto a los trabajos prácticos todos los alumnos que estaban en vacaciones desde el 23 de diciembre del año próximo pasado.

Los alumnos de la escuela mecánica agrícola de Bahía Blanca terminaron su campaña de trilla el 12 del mes en curso. La trilladora de la escuela trabajó en cultivos en la estación San Cayetano (F. C. S.), obteniéndose rendimientos que han oscilado entre dos y nueve fanegas de trigo por hectárea. En esta escuela las clases se inaugurarán el 1.º de marzo próximo.

DEFENSA AGRICOLA

Se han recibido esta tarde los informes que damos a continuación sobre el movimiento de la langosta y los trabajos que se hacen para la destrucción de la saltona.

Buenos Aires — Voladora nueva invadió en Arenales. La manga que invadió en Bariloche continuó vuelo en dirección a la Cordillera.

Santa Fe — Pasaron mangas de voladoras por San Urbano, Carreras, Labordeboy, Las Parejas, Bouquet, Tortugas, Chabas, Arteaga, Monasterio, San José de la Esquina, Arocena, Arroyo Seco, Sunchales, Tacural, Frías, Capital, Empalme Candioti, Esperanza, Cabal, Cavastacito y Calchaquí; parte de sus mangas asentáronse en diversos distritos.

Córdoba—Entre La Gilda y Río Cuarto asentóse voladora pesada. Registráronse pasajes por el oeste de Laboulaye, Italó, Buchardo, Modesto Acuña, Bengolea, Arroyito, Varillas; en distrito Brinkman asentóse manga pesada a desovar; la voladora que invadió el distrito Morteros levantó vuelo.

Catamarca—Manga de voladora invadió el departamento de Andalgalá, asentándose en los distritos Juluano, Mayo 1.º y Villa VII, estado liviano. Por distrito Miraflores pasó una manga semipesada, asentándose una parte otra invadió en Valle Viejo. La voladora asentada en Pomán levantó vuelo.

San Luis—Por Alto Pencoso registróse el pasaje de una manga y otra por Mercedes.

Mendoza—Por manga de voladora llegada fué invadido el departamento Santa Rosa y distritos Las Catitas, Alto Verde y Monte Caseros.

TRABAJOS

Buenos Aires. — La invasión en el partido de Los Toldos queda muy reducida, transformándose a voladora la poca cantidad escapada a la destrucción. La destrucción de la saltona continúa satisfactoriamente en los partidos de Chacabuco, Carmen de Areco, Campana, Baradero, Capilla, Arenales, Zárate, Pilar y Giles.

Santa Fe. — Inspeccionado el distrito Loma Alta, se comprobó que fueron destruídos los últimos restos de saltona. La destrucción de saltona durante los días 25 y 26 del corriente en el departamento Las Colonias fué de 20.070 metros cuadrados y 50 cúbicos y en el de San Justo de 6581 metros cuadrados y 16 cúbicos.

Puede darse por terminada la campaña de los segundos nacimientos en los departamentos Las Colonias, Capital y San Justo.

Información municipal

CONSIGNACIONES MUNICIPALES

La dirección de correos y telégrafos ha enviado una nota al ministerio del interior y éste la ha remitido a la intendencia, en la cual se comunica el estado actual en que se encuentran los trabajos de propaganda realizados por la primera de dichas reparticiones para cooperar al plan de consignaciones municipales arbitradas por el doctor Llambías para abaratar los artículos de consumo en esta capital.

GUERRA Y MARINA

RELEVO CONCEDIDO

A solicitud del interesado, se ha concedido el relevo del teniente coronel Marcos Graña, juez de instrucción en la 4.a división de ejército.

DISPONIBILIDAD

A su solicitud, pasa a revistar a la disponibilidad el mayor de artillería Emilio de Spola, procedente del distrito militar número 60.

MOVIMIENTO DE BUQUES

Hoy zarpará de la dársena Norte, con destino a Comodoro Rivadavia, el buque petrolero "Ministro Ezcurra", al mando del teniente de navío Reinafé.

—Se ha recibido un radiograma del comandante del transporte "Guardia Nacional" informando que el 5 de febrero próximo llegará a nuestras aguas el "Guardia Nacional"; regresa de Norte América.

MUNDO COMERCIAL

TRIGO

CHICAGO, enero 29. — Se realizaron hoy operaciones con mercado tranquilo.

Para el trigo colorado americano, embarque en el mes de mayo, hoy se obtuvo el precio de 178 1|8.

El último precio anotado fué de 175 1|2 en centavos oro americano por bushel.

Para remesas a entregar en el mes de julio se anotó hoy al precio de 149 5|8; anotándose en las operaciones últimas a 147 1|2.

WINNIPEG, enero 29. — El trigo para los embarques entrega en el mes de mayo se negoció en la primera rueda realizada hoy en este mercado a 177.

El precio adquirido para remesas a entrega en la misma fecha en las operaciones últimas fue de 174 1|2.

Estos precios son en centavos oro americano, por bushel.

MAIZ

CHICAGO, enero 29. — Para el maiz mixto americano a entregar en mayo hoy se registró el precio de 101 1|2.

En las operaciones realizadas ayer se cotizó a 100 3|4 centavos oro americano por bushel.

LINO

CALCUTA, enero 29. — El lino cuyas entregas deben efectuarse en los meses de enero y febrero se negoció hoy a 102|3 chelines, anotándose en las operaciones últimas a 102 chelines por quarter de 410 libras.

DULUTH, enero 29. — El lino entrega en mayo se negoció hoy en este mercado a 203 1|2.

El precio obtenido para las remesas a entregar en la misma fecha en las operaciones últimas fué de 203.

Para remesas a entregar en el mes de julio se anotó el precio de 204 1|2; anotándose en las operaciones últimas a 204 1|2.

MERCADOS NORTEAMERICANOS

Operaciones intermedias

NUEVA YORK, enero 29.—Las diferencias obtenidas hoy referentes a las cotizaciones de los productos agrícolas, con respecto a los últimos precios registrados son segun se detallan en el cuadro adjunto:

Mercado	Entrega	Suba	Baja
Winnipeg trigo	Mayo	2 3|4	—
Chicago trigo	Mayo	2 5|8	—
	Julio	2 1|8	—
maíz	Mayo	3 1|4	—
Duluth lino	Mayo	1|2	—
	Julio	—	sicam.

LICITACIONES

Intendencia Municipal de la Capital

Llámase a licitación para la provisión de 160 suelas de vaca y 25 cueros de potro, con destino a la Administración General de Limpieza. Tendrá lugar el día 7 de febrero próximo, a la 1 y 30 p. m. El pliego de condiciones puede consultarse en la oficina de Licitaciones. — Buenos Aires, enero 30 de 1917.

2.724. v. enero 7.

Intendencia Municipal de la Capital

Llámase a licitación para la ejecución de la instalación del alumbrado eléctrico en el Hospital Argerich. Tendrá lugar el día 7 de febrero próximo, a las 2 p. m. El pliego de condiciones puede consultarse en la oficina de Licitaciones. — Buenos Aires, enero 30 de 1917.

2.725. v. enero 7.

AVISOS FUNEBRES

† JOSEFA ECHEGARAY Vda. DE TOBELA. — R. I. P. — Falleció el 29 de enero de 1917. —Sus hijos, Felisa T. de Cheñe (ausente), Francisca T. de Cruz, Juan B. Martín y Luisa T. de Giménez (ausente), sus hijos políticos Pedro Cheñe (ausente), Abelardo Cruz, Higinia C. de Tobela (ausente), Vicenta C. de Tobela y Sebastián Giménez (ausente); sus hermanos, hermanos políticos, nietos, sobrinos y demás deudos invitan a sus relaciones a acompañar los restos de la extinta al cementerio del Oeste mañana, martes 30 del corriente, a las 9 a. m. — Se ruega no enviar coronas. — El duelo se despedirá por tarjeta. — Casa mortuoria, Sarandí 31. — Carruajes en la cochería Tacuarí, sucesores de Irribarne y Cía., Tacuarí 314. 2.723-v-en. 29